臺灣日日新報 夕刊
二月十六日
夕刊定價一部二錢
編輯兼發行人 佐々木 臺北市榮町四ノ二丁目卅二番地
發行所 臺灣日日新報社 基隆市... 基隆支局 臺中市... 臺中支局 臺南市... 臺南支局 花蓮港... 花蓮港支局 大阪市... 大阪支局 東京市... 東京支局

美人インキ スタンプ 元 印肉本舖

陽春三月を期して 獨逸は愈よ大攻勢
大空襲と潜水艦戰

【ベルリン十五日發同盟】ドイツが陽春三月を期して大攻勢に轉ずるであらうといふのは今や軍事専門家のみならずドイツ民衆一般の常識となつてゐる、動員はその後も引續き行はれてをり、若しオーストリア地方でも段々徴兵が行はれてゐる、又空軍の整備も完成し月産二千機を突破、英佛の月産能力一千五百機を遙かに優越してゐると云はれる、又情報に依ると
一、國防軍は二月十五日以降一切休暇を停止してゐる
一、現に各地にオランダ方面の氣象狀態につき精密な氣象調査を行つてゐる
一、近日中に近接作戰地域陸軍武官をベルリンに招集して會議を開催する
等と傳へられ、これ等の情報を綜合するとドイツの攻勢準備は益々具體化を加へてゐるものと思はれる、而してドイツ軍の作戰は
一、大空襲と潜水艦戰により英國の輸送船隊を壓滅し英國の近海に近寄せない、又かかる目的のため三万噸のグナイゼナウ級戰艦に大型潜水艦を隨伴せしめ遠洋で縱横に活躍させる
一、港灣施設に徹底的爆撃を加へ貨物の陸揚げを不可能ならしめる
一、英國に近接した適當地點に空軍前進基地を獲得する
等にあるやうだ、現在英國の食糧貯藏量は三、四ヶ月と推定されてゐるがドイツ國防軍當局は開戰半歳の經驗から大攻勢に轉ずれば僅かに四ケ月にして英國の食糧貯藏を枯渇させ戰鬪の大勢を決し得ると確信してゐるやうである

經濟的にも屈服せず
ゲーリング元帥放送

【ベルリン十六日發同盟】ドイツ國防會議議長ゲーリング元帥は十五日夜ラヂオを通じ全國民に對し開戰以來最初の經濟演説を行ひドイツは軍事的には素より經濟的にも斷じて屈服するものではないと強調し、大要左の如く述べた
ドイツは前大戰における苦き經驗に鑑み農村生産力の擴充に最大の努力を拂ひ、その結果各種農作物の年産額は記録的増加を示してゐる、英國の對獨經濟封鎖は各所に弱點を露呈しつゝある、東に南に北にドイツの國外輸入路は依然解放されてゐる、英國自身既にわれわれを飢渇せしめんとする望みを放棄してゐるのである、吾人は斷じて經濟的に屈服せしめられるものではない、軍事的にも勝利は斷じてドイツのものだ

追加豫算案成立
貴族院本會議で可決

【東京十六日發同盟】十六日の貴族院本會議は午前十時二十分開會直ちに日程に入り
一、昭和十四年度歳入歳出總豫算追加案(第一號)
一、昭和十四年度特別會計歳入歳出豫算追加案(特第一號)
一、豫算外國庫の負擔となるべき契約をなすを要する件(追第一號)
を一括して豫算委員長井上匡四郎子より委員會の經過並に結果を報告し、大河内輝耕子(研究)より質疑あり、採決の結果滿場一致政府原案通り可決、茲に追加豫算案は成立を見た、次に
一、依託又は郵便に依る戸籍屆出に關する法律案
一、昭和九年法律第四十五號中改正法律案
一、資源調査法案
一、大正十一年法律第五十二號中改正法律案
の四案を夫々委員長報告通り可決し十一時十八分散會

櫻内藏相の追加豫算説明
十二日の衆議院豫算總會では昭和十四年度一般會計各特別會計並に昭和十五年度一般會計及各特別會計の各追加豫算案四件並に豫算外國庫の負擔となるべき契約を爲すを要する件追加案に對し櫻内藏相の提案理由説明があつた………【寫眞は櫻内藏相の説明】

感狀を授與
ノモンハン事件 武勳の部隊、部隊長に

【新京十五日發同盟】過般ノモンハン事件に際し半歳の長きに亘りホロンバイル草原に轉戰、壯烈鬼神を泣かしめる武勳を建てた左記各部隊並びに部隊長に對し關東軍司令官並びに〇〇部隊長より夫々感狀を授與され、十五日〇〇部隊本部において嚴粛な授與式が行はれた
一、酒井部隊 羽山部隊
一、三島部隊 山崎昌采大尉
一、岡本部隊 長野部隊、森田部隊、村田部隊、出射部隊、
一、〇〇部隊給水部
一、伊勢部隊
一、阿部部隊

賓陽作戰戰勝の大祝賀會を開く
二十二日 日支合同

【廣東十五日發本社支局特電】今次賓陽作戰は中央軍及び西南軍閥に壊滅的打撃を與へ所期の目的を果したので來る廿二日を卜し現地派遣の廣府大祝賀會を廣東にて開催することとなつた、即ち當日は午前十時中山紀念堂に於て日支合同大祝賀會を開催、引續き中山公園にて祝賀の宴を催し旗行列、講演會、演藝會、提燈行列等を大々的に行ひ日支軍官民の親善大祝宴が繰擴げられる筈である

柳州會議は大混亂か
支那將領間に仲間割れ

【南寧十五日發同盟】我軍に投降した敵將校を取調べた結果、廣西方面の支那軍では南寧方面の我が大殲滅戰の慘敗に鑑みてその敗因を檢討する會議を開催する豫定であると言はれるが、各將領の仲間割れのためその會議も開會前から大混亂が豫想されてゐる、この會議は陳誠、白崇禧、張發奎以下今次の戰鬪に參加した各師長等を柳州に招集し一兩日中に開會の豫定であるが、賓陽の戰鬪、武鳴方面の戰鬪において白崇禧麾下の廣西軍よりも第一師、新編二十一師等中央直系軍が多大の損害を受けて居り、その中には一個師が殆ど全滅したものもあるといふ事實があり、これは既に中央方面において廣西軍が蔣介石の常套手段に迎つて日本軍の矢面に起つて痛め付けられた苦い經驗からこの作戰では陸軍の廣西軍は成るべく損害を立てず專ら中央軍と入代つて退卻したことに依ると言はれ、このため張發奎、白崇禧の間には睨み合ひの狀態にあり、又陳誠、張發奎の間も敗戰の責任の擦りあひから不和となり、參謀の下にある師長等もお互ひに仲間割れして柳州會議は開會前から收拾のつかぬ狀態に陷つてゐると言はれる

在支教育領事の人選決定

【東京十六日發同盟】文部省では支那における日本人學校の教育方針を確立するため樞要都市に教育領事を派遣することになりその任命は外務省で、人選は文部省ですることとして銓衡の結果この程上海並に北京兩地の初代教育領事として左の二氏が決定、二十日頃發令の筈である、一人は上海に赴任する井上宮久氏(現華北師範學校長、愛媛縣出身四十七歳)他の一人は北京駐在の藤田榮一氏(現北京領事四十一歳)で北京上海の兩市は共に多數の日本人小中學校があり從來外地指定學校に對しては十分な監督が行屆かなかつたのに對し教育領事が外地教育の中樞となり大陸政策に即應した教育を植付けようとするものである

家族手當問題を可決
十六日の定例閣議で

【東京十六日發同盟】十六日の定例閣議は午前九時十分より首相官邸に開會、先づ家族手當問題を議題として吉田厚相、竹内企畫院總裁よりこれが内容を說明し、別項の如く決定、次いで勝遞相、藤原商相より電力制限その後の經過につき說明し、來る二十日よりは既定方針通り平均二割の制限緩和を行ひ得る旨報告し同五十分散會した

例外的な措置
書記官長談を發表

【東京十六日發同盟】政府は家族手當制度決定に關し書記官長談の形式により左の如き聲明を發表した
本日閣議において扶養家族ある低額賃金給料生活者に對し毎月又は定期に臨時手當、特別賞與等の支給を認めることに申合せを爲したが、この趣旨は生計の維持真に困難なる者に對する已むを得ざる例外的措置であつて一般的賃金給料の引上げを認めたものではない

代用品推定生産額
ス・フを除いて一億六千萬圓

【東京十六日發同盟】商工省調査に依る昭和十四年度における代用品の推定生産額は左の如くス・フを除いて一億六千万円見當に上つてゐる

代用品	數量	金額(單位千圓)
ゴム代用品		
再生ゴム	二万七千噸	一九、〇〇〇
合成ゴム	四十五万封度	二、八二五
皮革代用		
擬皮	千五百万平方碼	六、三〇〇
鮫皮	二百万坪	一、四〇〇
金屬代用		
ガラス製品	不明	一、二〇〇
セメント製品	七十八万噸	五五、五〇〇
陶磁器製品	不明	二、五〇〇
代用ス・フ	三億封度(內民間需要二千四百万封度)	不明
代用羊毛その他	一千九百八十噸	一〇、八〇〇
マオラン	四百二十万封度	一、〇〇〇
石綿代用		
グラスファイバー	一千噸	一、〇〇〇
ロックウール	三千五百噸	一、〇〇〇
合成樹脂	千九百六十万封度	三五、三〇〇
ヴアルガナイズドファイバー	三百四十三万四千封度	二、七〇八
セルロイド製品	不明	一五、一三八

人民總服役制度
滿國で六月から實施

【新京十五日發同盟】滿洲國の人民總服役制度は十五日の第二回人民總服役制度委員會で最終的決定を見たので愈人民總服役法に基く兵役關係諸法令が明年三月公布六月より實施されることとなつた

福建和平促進會
建國軍支援決議

【廈門十五日發同盟】汪精衛氏の和平救國運動に共鳴し今日あるを期待してゐた福建和平促進會では今次汪精衛軍の和平建國軍が福建省〇〇沿岸に奇襲上陸を敢行し、遊擊蔣政權の軍を逐ひ進めつつあるを機とし全面的に之を支援することを決議し、左の如きスローガンを掲げ和平の一日も早く實現せんことを期すべしと福建省民に呼び掛けることとなつた
一、奥地に於いて府政權の下に喘ぐ同胞を救はん爲めには先づ閩省の蔣政權軍を撃壊すべし
二、中華民國和平建國軍は蔣軍を討滅し同胞を救ふ先鋒となる
三、閩省の同胞よ、一齊に蹶起し和平建國軍に協力せよ

蔣介石の密令
宋子文へ傳達
宋美齡 香港で

【香港十五日發同盟】蔣介石夫人宋美齡は去る十二日姉宋靄齡及び顧問ドナルドとともに突然重慶より飛行機で香港に來り目下香港に滞在中である、重慶側では宋美齡の香港訪問は病氣治療のためと稱してゐるが實際は蔣介石の密令を香港に在る宋子文に傳へるためと信ぜられてゐる

ル大統領の魚釣
英佛伊代表と會見か

【ペンサコラ(フロリダ州)十五日發同盟】ルーズベルト大統領は十五日ワシントンより當地に到着し當地から巡洋艦タスカルーサ號に乘船メキシコ灣方面を游弋して釣を樂しむこととなつた、大統領今回の休暇に關し公海上で英佛伊の代表と會見し歐州の和平條件に關し協議するのではないかとの憶説が一部に行はれ、十五日當地における記者團と大統領との會見でも右に關し質問があつたが、ル大統領はこれに對し一笑に附したのみで肯定も否定もしなかつた

米大使重慶へ

【香港十五日發同盟】重慶への途次香港に立寄つたジョンソン米大使は十五日午後香港發、海路海防に向つた、現在の豫定ではジョンソン大使はハノイより滇越鐵道經由昆明に行き同地より自動車で重慶に赴く筈である

勃牙利内閣總辭職

【ソフィア十五日發同盟】ブルガリア、キオセイワノフ内閣は十五日總辭職した、同内閣は昨年十月二十四日同首相の下に改造せられブルガリア政界の二大潮流たる親ソ派と親伊派の折衷的性質を帶びてゐたが、ソ聯、ブルガリア航空條約並に通商條約を締結以來親ソ的傾向を濃化して來たもので、そのため今回の政變を來したものと見られてゐる

廈門勸業銀行
華々しく開業

【廈門十六日發同盟】廈門は皇軍上陸後臺灣銀行が多大の犧牲を拂つて支店を設け一般銀行業務を取扱つて來たが、同行は法幣を取扱はないため支那人との直取引及び一般市民の金融その他に多大の不便を感ずるやうになり、急速なる廈門の復興は到底この儘の狀態に放置するを許さぬので、これが救濟のため昨年秋頃より日支有力者間に法幣に依る銀行の設立が企圖されてゐたところ、この程一切の準備が完了廈門勸業銀行と銘打つて十六日午前十時より華々しくその開業式が同行樓上において行はれた、因に同銀行は資本金法幣二百五十万元(四分の一拂込)で現地日支及び多數華僑の出資に依るものである

日糖東京工場閉鎖

【東京十五日發同盟】外國原料糖の自由輸入が不能となつた一方、台灣に於ける耕地白糖が年々著しく改良の跡を見せるに伴ひ、内地精製糖各社中には内地精製糖工場不用論さへ擡頭するに至つたが、その現はれとして大日本製糖では十四日重役會を開き同社東京工場(城東區所在生産能力一日二百五十噸)の閉鎖を決議直にその手續を執つた、尚閉鎖に依る機械その他の設備は大里(九州)竹山、大林、北港(台灣)等の各工場に分散せしめ耕地白糖及び分蜜糖生産に振向けることとなつた

葡國船を臨檢
獨人を拉致

【リスボン十五日發同盟】ポルトガル汽船コロニアル號(八、三〇九噸)は十五日リスボンに寄港したが同船はアフリカのシエラレオーヌ沖で英海軍水上機母艦アルバトロス號(四、八〇〇噸)のため臨檢を受け乘客のドイツ人六名を拉致され、更に航行繼續中ポルトガル沿岸沖でフランス驅逐艦のため更に臨檢を受け同じく四名のドイツ人を拉致されたと報告した

人事

▲奥田臺中州知事 十五日歸任
▲一番ケ瀨新竹州知事 十五日歸任
▲三浦伊八郎氏(東大名譽教授)十七日高千穗丸にて歸京
▲今田澎湖廳長 十六日夜行にて歸任
▲西村高兄氏(府企畫部長) 市內幸町一四九の官舍へ移轉
▲坂口主稅氏(府事務官) 電話三六一〇番開通

◇…無絃琴…◇

〃文無し運動〃Penniless-Movement といふのが、今の御時勢の脚光を浴びて颯爽と擡頭▲やかましい詮釋は抜きにして、成べく財布も金も持たずに文無しで其の日を暮して行かうといふのが此運動の趣旨である▲〃そんなのなら僕でかくやつてるさ〃とあつさり言ひ切る人も多からうが、在來の〃文無し〃と今のとは聊か意味に於て異る所がある。即ち仕方なしの文無しでなくして故意の文無し、作意の文無しなのだ。その理由は成るべく物を買はず從つて消費しない爲めの無一物である▲今の御時勢は、成るべく物を買はず、消費も出來るだけ省くといふのが建前であり、それだけ國策に副ふといふ訳であるが、しかし日常の生活―少くとも活きてゆくだけの消費はやらなくてはならない。まア人間が極端に消極的になつて來たわけだ▲大阪市などでは商店の前に〃現金買お斷り〃を出してある店も有ると聞くが、これなんかも隨分今世離れのした社會風景ではないか。詰り現金だと一見のお客、今まで取引の無い客に物を賣らねばならぬから、現金買ひの客へは賣らない。古い取引のあつた本當の華客にしか賣らぬといふ趣旨なのだ▲世の中が斯ういふ風に變つて行くと、懷中の財布に金が殘る程入つてゐた所でイミない。一ぱいと言つた所で〃水へ酒をうめた〃様なのをソレも二本以上は出さぬといふのだから札ビラを切りたくも切り様がない。結局、文無しで渡つて行くのが一番氣樂で、且國策にも順應する心構へであるといふものだ▲兎に角、今日では物に對する理念がすつかり變つて來た。事變前なら生活をある程度まで簡易化し、消費の節約を目標に依て世間の認識を引立てるといふ事も必要とされてゐたが、今は物を必要以上に消費しない事が社會國家のために最も必要な奉仕であり銃後の心構へであるといふのだから〃文無し運動〃も一應と引立つて來るわけである。

三國志 (出盧の巻)
吉川英治作 矢野橋村畫

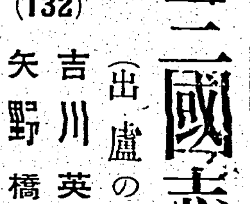

(132)
競ふ南風 (三)

さきに都を落ちて、反董卓の態度を明かにし、中央から惡まれてゐた渤海の太守袁紹の手もとへも曹操の檄がやがて届いて來た。
「曹操が旗をあげた。この檄に對して、何と答へてやるか」
袁紹は、腹心をあつめて、さつそく評議を開いた。
彼の麾下には、壯氣にみちた年頃の大將や、青年將校が多かつた。田豐、沮授、許攸、顏良。
また——
審配、郭圖、文醜。
などと云ふ錚々たる人材もあつた。
「誰か、一讀、その檄文を讀みあげてはどうか」
とのことに、顏良が、
「然らばてまへが」
と、大きく讀み出した。

檄
操等、謹ンデ、大義ヲ以テ天下ニ告グ、董卓、天ヲ欺キ地ヲ晦マ、君ヲ弑シ、國ヲ亡ス、宮禁、爲ニ壞亂 狼戾不仁、罪惡重積ス 今天子ノ密詔ヲ捧ゲテ 義兵ヲ大集シ 群凶ヲ剿滅セントス 願ハクバ仁義ノ師ヲ提ヘ 來ツテ忠烈ノ盟陣ニ會シ 上、王室ヲ扶ケ 下、黎民ヲ救ハレヨ 檄文到ランノ日 ソレ速カニ奉行サルベシ

「これこそ、我々が待つてゐた天の声である。地上の輿論である。太守、何を迷ふことがありませう、よろしく旗幟と力を協すべき秋です」
衆將は、口を揃へて云つた。
「——だが」
と、袁紹は、なほ少し、ためらつてゐる風だつた。
「曹操が、袁紹をうけるわけはないがなあ?……」
「よいではありませんか。たとへ袁紹をうけてゐても、居なくても、その爲すことさへ、正しければ」
「それもさうだ」
袁紹も遂に肚をきめた。
評定の一決を見ると、さすがに名門の出ではあるし、多年の人望もあるので、兵三万餘騎を立ちどころに備へ、夜を日についで河南の陳留へ馳せのぼつた。
「來てみると、その旺なのに袁紹も愕いた。軍勢の到着に頭をとりながら、重なる味方だけを拾つてみると、その陣容は大したものであつた。
まづ——
第一鎭として、後將軍南陽の太守袁術、字は公路を筆頭に、
第二鎭 冀州の刺史韓馥
第三鎭 豫州の刺史孔伷
第四鎭 兗州の刺史劉岱
第五鎭 河內の郡太守王匡
第六鎭 陳留の太守張邈
第七鎭 東郡の太守喬瑁
そのほか、濟北の相、鮑信、字は允誠とか、西涼の馬騰とか、北平の公孫瓚とか、宇內の名將雄士の名は雲の如くで、袁紹の兵は到着順とあつて、第十七鎭に配せられた。
「自分も參加してよかつた」
ここへ來て、その實狀を見てから、袁紹も心からさう思つた。時勢の急なるのに、今更驚いたのである。

マネキンの御用は!
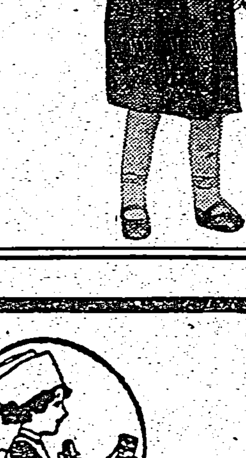
臺灣代理店 合名會社東亞マネキン
市松ボタン店 臺北市太平町一丁一八

興亞日本で造られた世界の家庭藥
メンソレータム
◎キ◎キ◎メは 明朗潤達!!
やけどにヨシ
凍傷にヨシ
肌あれにヨシ
家庭に備へて メンソレータムほど重寶なものは御座ゐません

メンソレータム
明るい日本 健康な日本
先づ……… お肌の鍛錬から メンソレータムから
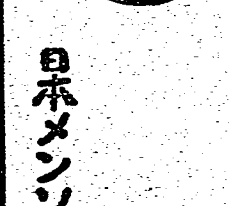
特効 ひゞ 赤ぎれ 凍傷 やけど 鼻かぜ 頭痛 神經痛 齒痛 痔疾 靴ずれ等
日本メンソレータム本舖
2-3-A

先頭は森山隊勇士 崑明嶺へと進撃

稜線には二萬の敵影

【南寧北方〇〇山上にて西村特派員】卅一日夜來濃霧を衝いて彼我相對峙した我等の〇〇部隊は今日こそは崑明嶺東北方高地の堅固なる陣地に據る有力なる頑敵を一挙に殲滅せんと又もや森山隊を先頭に末次、川崎の諸隊は早朝勇躍攻撃の途に就いた、新人氣鋭の太田隊は隊長を先頭に勇猛果敢に敵陣を衝ひ突撃に次ぐ突撃を以てし次々に敵の第一線陣地を突破して敵の牙城に肉薄せんと拔刀自ら陣頭に立ち次の突撃に移らんと山頂に駈け登つた森山部隊長は敢然として叫ぶ一番乗り丸砲飛の中を自ら陣頭に立つて指揮し〇砲の猛威と末次、秋富諸隊の挾撃に遭ひさしもの頑敵も算を亂して敗走しかけたのである、此時雙眼鏡に見入つてゐた瀧本隊長は大聲を出して敵陣地の後方稜線に約二万の敵が延々方々の凹地より數縱隊となり這ひ上つて北進中でありますと報告せるも敵陣の山又山で然も距離は遠くして捕捉する事も出來ず更に濃霧の為め飛行機の活躍を要求する事も出來ず〇部隊長始め非常に残念がつた

小癪にも執拗な抵抗

【南寧北方〇〇にて西村特派員】敵が最後の抵抗線と恃む頑強な陣地を殲滅せる我が精鋭諸部隊は〇〇部隊進出の援護にあたらしめて末次部隊を以て龍隊—武鳴の中間地區たる〇〇部落に集結すべく殘敵を掃蕩しながら前進したのである、正午頃に至つて昨日完膚なきまで殲滅せられた敵は執拗にも又もや新手を加へて遺棄死體の收容か、遺棄兵器の奪回の為か、又は我が〇〇部隊進出を阻止せん目的か迫撃砲重機を猛烈に乱射して逆襲して來たのである、末次部隊勇士は命令一下機を逸せず昨日奪取せし敵陣を丸焼けに焼けた敵の遺棄死體を乘り越えて攻撃配地に就いた、內田中隊長は敵の退路を遮断すべく山を迂廻して部隊を側地に殘し部下數名と共に敵情偵察の為め稜線に攀ぢ登つた所同所で四發の迫撃砲彈落下內田隊長並に深堀隊長は共に破片に依り大腿部、軟部貫通銃創を受け目下〇〇病院に入院傷の手當中であるが一、二ヶ月で全治する見込である、同隊長は出征以來〇〇本部附きで〇〇重要任務を擔當してゐたが、今回の總攻撃前甲斐(辰)隊長と共に勇躍第一線隊長に進出した快男子である

本州と北海道間に 多重搬送無線電話

【東京十六日發同盟】遞信省では過去二ヶ年間に亘り北海道と本州の連絡を强化するため强力な超短波により多重搬送無線電話の完成に努めてゐたがこの程漸く成功を見るに至り函館市外茂別村高別中繼所に右裝置を設置し來る二十日より最後的試驗を行ふことになつた、超短波により多重搬送無線電話は初めての試みである

郵船の新田丸 廿二節の速力 日本商船新記錄

【基隆電話】日本郵船が誇る新造優秀船新田丸の公試運轉につき十六日郵船基隆支店に次のやうな入電があつた

日本郵船新造優秀船新田丸(一万六千五百トン)の公試運轉は十五日長崎港外三重沖において擧行されたが、その結果は世人の期待にそむかず日本航洋商船として初めて二十二節强の速力を出し日本新記錄を樹立した即ち、公試運轉の結果は次の通りである

主機關軸馬力二八、三五九馬力(日本商船中最强)速力二二・四七四節(日本航洋商船中最高)

帰るのは嫌だ

許されるならこゝで働きたい 建國軍に捕はれた捕虜の談

【東山にて十六日陸特派員發】建國軍に依り捕へられた捕虜の自白に依り斷末魔の蔣介石政權に見限りをつけて重慶守備兵は厭戰を抱つてゐることが判明した、現在重慶を守備してゐる兵は七十五師の外二個師で何れも勝算なき抗日に倦み疲れ內心では和平を欲してゐる、又兵の裝備悪く衣服はボロ服で給料は支給されてゐない、給料は月二千九円、食費を引かれたら一、二円しか殘らず、然も食事も滿足の物が喰へない位に窮乏してゐる、それで前からゐる兵は栄養不良に陥り、新兵は拉致されて來て間もないので銃の射ち方も知らず抗戰力は一般に低下してゐる、捕虜の兵は何れも異口同音に歸るのは嫌だ許されるものなら此處で働きたいと云つてゐる

あす新年祭

各神社で一齊に祭儀

二月十七日は全國津々浦々に至る迄年穀の豐穰を祈ると共に天皇陛下の御安泰を祈り奉り併せて國家の安泰を祈願する新年祭が執行されるが、台灣に於ても各神社に之が祭典が行はれるが、台灣神社に於ては午前九時より小林總督臨席、幣帛供進使として随員中村秘書官、立川府會議長等を随へ參向、建功神社に於ては同様島田文教局長が幣帛供進使として參向の筈

車馬の通行禁止

北署では十七日午前九時台湾神社で新年祭が厳修され参拝者多く混雑が豫想されるので同日午前八時半より祭典終了迄大宮町派出所前に一般自動車、人力車、自轉車の通行を停止する事となつた

基隆神社で新年祭

【基隆電話】基隆神社では十七日午前九時から幣帛供進使川村知事代理水教育課長參向の下に新年祭を執行する

精動の打合せ會

台北州では十六日午前十時から部課長會議を開催、川村知事以下各部課長出席し國民精神總動員各事

澎湖神社への奉納 嚴かに執り行ふ

御神火繼走の全コース終る

【馬公電話】御神火は十五日午後六時馬公棧橋に到着した、三浦街長は澎湖廳差廻しの天南丸で出迎へ直に御神火は棧橋通り一帯に出迎への陸海軍関係者、在郷軍人、消防組、水產學校、小公學校兒童生徒其他官民多數の前で推原剛導の指揮する朝陽青年團奉仕者に本社加藤記者より嚴かに渡され官民奉迎裡に北警察官吏派出所前に到る、その間陸軍病院前に白衣の勇士達の出迎へあつて一段の感激を添へた、北警察官吏派出所前で有馬剛導の指揮する石泉青年團に御神火は引繼がれ祭町民ら多数の奉迎を受け澎湖神社着、澎湖神社には小松澎湖要塞司令官、中村要港部工務部長、小形海軍病院長、澎湖廳方先任參謀、吉本副官、澎湖廳年間花代理、小野澎湖廳庶務課長代理、竹村警務課長、三浦街長、折尾憲兵分隊長、各官衙長、職員、警察、防衛團、壯丁團、高砂義勇、國防婦人會等多數の出迎へあつて、直に川島澎湖神社社掌によつて御神火は燃え輝く裡に、この荘嚴なる祭典は厳粛崇厳に行はれ午後七時半終了、同夜御神火の御分火を受ける者多数あり、馬公市内では各戸奉迎の国旗を掲げる等島民擧つての精神的奉迎振であつた

給仕さんにも宿舍料

臺北市で朗かな話題を提供

求人インフレに各方面とも人を雇入れることに相當頭を悩まし、給仕、小使を雇入れるのも重大な抵抗な事でなく、たとへそれを求め得ても彼等待遇が悪いと直ちに逃げのいて工場方面にさつさと轉向してしまふので各方面とも弱つてゐるが台北市では給仕の引止策としてこれが待遇を改善すべく一月以降內地人給仕に宿舍料を支給する事となつた、官廳、殊に行政地方廳が給仕に對したとへ少額とは言へ宿舍料を支給するといふ事は餘り前例がない様でここも島都市廳舍の給仕君はいとも朗かである

花蓮港の御神火畫譜 (上)新城にて受繼 (中)花蓮港神社へ着 (下)花蓮港神社にて祈願祭

卅四萬百十四人

昭和十四年末の現在數 島都の總人口數

島都台北の昭和十四年末現在に於ける總人口は豫ねて南北両署で嚴密なる調査を進めてゐたが十六日やうやく調査を完了した、これに依れば戶數は七万二千九百四十四戸、人口三十四万百十四人にして昭和十三年末現在に比し戶數に於て千九百六戸、人口に於て一万千九百五十二人の激増を示してゐる今次事變發生以來多數大陸へ渡航してゐたに拘らずかかる增加を見た主因は自然增によるものと見られ、島都市勢の躍進振りと底力を如實に物語つてゐる、これを南北両署別に示せば南署管內は戶數三万六千四百九十二戸、人口十六万二千百七十七人(男八万四千七人、女七万九千百七十人)種族別は

△內地人七万五千八百九十一人△本島人八万三千三百十二人△高砂族六人△平埔族十人△朝鮮人二百一人△中國人四千四十六人△其他外人十一名

となつて居り、一方北署管內は戶數三万六千四百五十二戸、人口十七万六千九百三十七人(男八万八千七百六十五人、女八万八千百七十二人)にして戶数では南署に比し若干少ないが人口は反對に北署の方が一万三千七百六十人も多い、尚同署管內の台湾人の人口は女性が斷然優勢で約二千も男性を抑へてゐるのが興味がある、種族別に見ると

△內地人一万八千九百二十人△本島人十四万八千六百十五人△朝鮮人百三十六人△中國人九千二百十四人△其他外國人五十一人

となつてゐる

珊瑚加工講習開講

【基隆電話】基隆水產會では府商工課後援の下に輸出向珊瑚の加工技術を向上せしめるため本場イタリーで十年間技術を研究した珊瑚加工技術の權威者神山氏を講師として招聘し加工業者講習會を開催することになつたので十五日同水產會に於て州大谷技師、商工課長代理加村同技手、近江商工會議所書記、講習生(加工業者)の二十二名出席して開講式を擧行した

海外先覺者慰靈碑定礎式

廣く海外に雄飛、活躍した海外先覺者達の靈を永遠に慰める海外先覺者慰靈碑の定礎式が十二日午後一時から東京築地本願寺で行はれた、寫眞は定礎式

亞國經濟使節團一行 けふ帝都に入る

【横濱十六日發同盟】元大使フエデリコ・キンターナ氏を團長とする訪日アルゼンチン經濟使節團は十六日朝横濱入港の大阪商船あるぜんちな丸で官民多數の出迎へを受けて來朝、同十一時横濱發列車で帝都に向つた、一行はキンターナ團長夫妻令嬢外、財務省通商局長トリアニ博士夫妻、アルゼンチン中央銀行次長カンヌ氏夫妻、アルゼンチン商業會議所副會頭ブレールス夫妻、ラ・ナシヨーン紙特派員ライネス氏、農務省羊毛研究所代表エルマン博士の十一名で、船中でキンターナ團長は

團員全部日本には初めてで經濟技術方面を始め日本の持つ實質の姿に觸れて行きたいと思つてゐる、我々は出發前オルチス大統領よりアルゼンチンは日本に非常なる好意を持つてゐることを是非傳へて與れるやうに依頼されて來た

と語つた

照國丸の乘組員 懷しの母國へ

横濱入港の白山丸で

【東京十六日發本社特電】イギリスのテームス河口で觸雷に遭ひ沈沒した照國丸の船長秋大次郎、田中機關長、井原事務長以下の高級船員を始め女給仕一名を交へる乘組員等合計六十九名を乘せた郵船白山丸は十五日午後四時横濱に入港遭難以來八十七日振りで無事母國に帰り着いた、郵船本社より寺井副社長を始め幹部總出で港外より乘船一同の無事を祝したが松倉船長は語る

豫定の寄港地を經てダウンズから十一月二十一日英人水先案內ベスケット氏が乘船ロンドンへ向つたが、午後零時五十三分頃丁度一等船客は食事中だつたが強烈な衝動を受けると同時に全部投げ出されて暫時茫然と何が何だか判らなかつた、やられた箇處は船首から十三番ハッチ附近らしく船底からの浸水が激しいので直ちにボート降卸を開始させ船客二十八名、全乘組員中一名の負傷者をも出さなかつた事は非常に幸運で海岸近くで附近に漁船や掃海艇が多數居り直ちに救助に來て呉れたとは云へ全く天佑だ、乘組員もよく私の命に服してよく日本海員の名を辱かしめぬ沈着さを示して呉れた、船內で最後の救命ボートに乘り移つた時から照國丸は沈沒の度を速め暫くして掃海艇に收容される頃は船首の方が海面に沒しかけて居るのを見た時乘組員一同期せずして萬歳を叫び最後の別れを告げた、危險區域に入つてからは危險を豫知し監視を嚴重にして居たので浮流せるものでなく海中深く敷設されたものと思はれる

首相から激勵の辭を受ける東亞操觚者代表

東亞操觚者懇談會の第二日の十一日、日、滿、支南洋、ハワイ等各代表一行百五十名は午前九時打揃つて首相官邸を訪問した(寫眞は米內首相より激勵の辭を受ける一行)

黃氏暗殺犯人團

告別式を前に一網打盡

【廈門十五日發本社支局特電】一月八日鼓浪嶼に於て親日支那人實業家黃氏暗殺事件が發生するや現地日本官憲は直ちに鼓浪嶼と外部との交通に最重制限を加へ犯人の外部逃走を防止すると共に各警察は全力を擧げて犯人捜査に努めたが、鼓浪嶼の交通制限により良民家に及ぼす不便を考慮し一月十八日一先づ交通を平常通りに復帰した、爾しその後各警察は積極的に必死の捜査を續け遂にその努力報いられ宮崎督察股長の指揮する市政府督察股員は十二日夜有力なる容疑者を捕へ續々取調中鼓浪嶼官憲及び軍事關係警察と連絡捜査に努めた結果犯人の大部分を一網打盡に逮捕した、因に十七日には黃氏の告別式が行はれるがこれに先立ち犯人を逮捕せることは同氏を慰むる最大の手向けであり又民衆の警察力に對する信頼に更に加はり宣撫の的となつてゐる

廈門市政府督察股 二度目のお手柄

殊勳者は本島警察出身

【廈門十五日發本社支局特電】黃氏暗殺犯人逮捕の有力者を擧げ之を一網打盡とし再び殊勳を擧げた廈門市政府督察股は渡廈問題の發端となれる洪立勳氏暗殺犯人をも檢擧しこれで鼓浪嶼テロ犯人逮捕は二度目の殊勳である、佐野督察股長指揮の下に宮崎督察股長、田、赤壁その他諸氏等台灣警察出身の錚々たる鋭利さを網羅せる同督察は事件發生以來正に不眠不休、涙ぐましい必死の努力は實を結んだ訳で、台灣警察の實力を發揮せるものとして稱讃せられてゐる

江木さんと共に一二三

【基隆電話】基隆市では十九日ラヂオ體操の江木さんを迎へて双葉小學校校庭で午前と午後の二回に亘り兒童職員一般市民參加の下にラヂオ體操講習會を開催する

新古書畫賣立會

十七、十八の兩日午前九時より午後六時迄臺北市公會堂樓下大廣間に於て鈴木正氣堂の主催にて某家所藏の新古書畫骨董賣立會を開催する由にて鈴木雅弘室、橋本金寶、小村大雲、小川芋錢、大橋翠石、川北霞峰、狩野芳崖、寺崎廣業、堂本印象を始め田中納言の三幅對、伯如雲の四幅對等逸品がある

松島事務官の夫人

臺北帝大事務官松島音治郎氏のみきゑ夫人は豫て病氣の所十五日未明逝去した享年五十四、葬儀は十六日午後四時半市內樺山町淨土宗別院で盛大に執り行はれた

今夜の放送

△六・〇〇子供の時間、かがやく日本歌唱「金鵄の光」BKコドモ唱歌隊△六・二五講演「新年祭について」中野與吉郎△六・四五青年の時間「私の體驗」蔡氏錦霞△七・〇〇子供の時間「ヴァイオリン・ピアノ獨奏と合唱」花蓮港高女生徒△七・三〇特別講演「青少年雇入制限令の施行について」岡田文秀△七・四〇講演「上海會談を中心として」白川威海△八・〇〇講演「紀元二千六百年所感」安藤讓△八・二〇吹奏樂「歌劇タンホイザー序曲」海軍軍樂隊△八・四〇浪花節「勸進帳」春野百合子△九・一五時事解說「歐洲戰爭とバルカンの動き」鹿島守之助△九・四一箏曲「都の春」八段 松本多喜榮、菅寺山他

今晩の映畫

◇タイゲキ 夜七時上映 1 鳥と興太者 午後七時〇分 2 朝日ニュース 八時五九分 3 アサヒホームグラフ 九時一七分 3 居候は高鼾

◇新世界館 夜一時上映 1 魔像 百万両 午後七時〇〇分 2 怪電波の戰慄 パテー・ニュース 3 軍馬の譜 4 河童大合戰

◇第二世界館 夜一時上映 1 恩愛二筋道 午後七時〇〇分 2 純情二重奏(前篇) 3 純情二重奏(後篇)

◇大世界館 夜一時上映 1 パテー・ニュース 2 海援隊 3 空の彼方へ(完決篇)

◇芳乃館 夜一時上映 1 大每ニュース 2 めくら星座 3 探偵課長 4 次郎吉道中

◇國際館 夜七時上映 1 ニュース 2 ロッパの大久保彥左衛門 3 金語樓の大番頭

難病者を救ふ 伊賀寬靈師來る

胃腸・腦病・心臟病・喘息、小兒麻痺、痔、神經痛、子供の欲しい人、婦人病、あらゆる難病や惡癖も解消し全快者から生き神様の如く崇拝せらる師は毎日朝九時より午後五時まで施術し同師直接妻女により誰でも其場から他人に治療を試み師家の如き妙法を責任を以て教授し忽ち偉大な靈能者となる家庭宗又は人助けとなる靈術奇特の講習もせらる 二月二十九日まで毎日無休 臺北市公會堂(二階の…)

神戸のお泊りは ホテル六甲ハウス 便利な部屋 至極な料理 交通良い 閑静 給湯水・暖房設備完備 神戸市六甲山頂 電話御影八二二二・八二二三

臺日案內 書籍 國語新體 現代大家 巧藝書畫 臺北市 東京大阪巧藝社分店 / 內閣官報 臺北市樺山町 官報販賣所 / 全集・古本高價買入 臺北見玉町 鴻儒堂 / 醫院 性病科 永吉醫院 / 寫眞 ラッキー引伸 ウエハー / 新型カメラ續々入荷 臺北市榮町 タバ寫眞機部 / 一時間寫眞 サワイ / 時計眼鏡 メガネは金光堂 / 金融 電話商品券 / ラヂオ器械 ラヂオ十ヶ月月賦販賣 / 藥種商 喘息にワンカ / 肺炎 特效藥アンチルン / 梅肉X / 血と肉と力となる 血肉エキス / 腎臟に たらの木 / 樂器 河合家庭小型ピアノ / 雜件 旅行鞄 村井商行 / 自由 セクシヨナル書架 / 特許 商標 岸喜鑑 / 事變公債 大和屋

御會葬御禮 松島音治郎 / 會葬御禮 横井鋼一 蘇澳消防組

ぜんそく 百日咳の方へ 無料で差上げます 藥のこと 廣島縣安佐郡龜山村 森本作市

慰問袋に 富士 三月號は特に讀切が澤山!

明發大的策國 家庭電池 萬年電池

御出産の御準備に…… ルーロカッシ 和光堂

富ませ國力 國産 ヨット鉛筆

誰か故郷を想はざる 古賀政男 第一回作品 霧島昇 あの花この花 二葉あき子 コロムビア Columbia レコードはコロムビア時代

騒音と塵埃の中に作業する人々は必ずスマイルを用意! スマイル 眼科藥 25錢 45錢 玉置商店

からだの芯から温める! 婦人藥 喜谷實母散

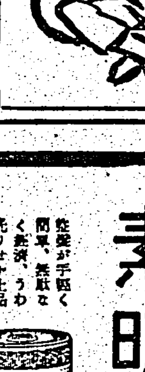

紀元二千六百年は素晴らしい記錄日本に素晴らしい 丹頂チック パリー製に優る 國産最高基準品

花の機關車 歐州の戰亂をよそにアメリカ加州のパサデナ市では豪華な花祭を行つた（寫眞は一等賞を貰つた花の機關車）

子供と玩具の選擇

玉置村子

寒くて戸外で遊べない子供はとかくお母さんの後を追つて、ママお菓子、お母さんお八ツといふことになり勝ちですから、おもちやで誘導することが大切です、それには年齢や知能の發育に應じて適當の玩具を與へる事が大切でその選擇は聰明なお母様の知識と愛の手に俟たねばなりません。

△△△△

滿一歳までは大體において手や脚の運動を助けるものを選ぶことです、それもはじめの六ケ月までは自分の手と足と口で遊ぶだけで十分ですから御機嫌とりに目の届くところにきれいな紙風船やセルロイド製の風車式のものを吊るしてあげればよいでせう、揺れるものは赤ちやんの眼を樂しませるばかりでなくそれに觸らせようと手を伸ばし足を踏張りなどして手足のいい運動になります。

△△△△

七八月で這ひ〳〵するやうになれば大きなゴム毬かフットボールラグビー用のボール等がよく、これに這ひあがり勝かりして自然に手足の筋肉が發達します、歩きはじめたら歩行の練習として玩具の車がよいでせう、紐をつけて引かせるのもよいでせう。

△△△△

お誕生すぎからは脚の外に腕と胴の大きな筋肉の發育を促す爲になるべく大きな玩具が必要です。

△△△△

智慧と想像力を働かせて建設的な力を養ふやうな種類のものが四五歳頃です人形にしても飾つて眺めるのより着物を脱がせたりするのを好み、場合によればお風呂にも入れかねません、お臺所の道具もそろそろほしがります。

積木は子供も喜びますし、その知能に應じてその能力を發揮出來るので理想的です、一種だけでなく四角、円筒、三角形などいろいろの形のものを揃へ自己滿足をさせてやるやうに仕向けます。

△△△△

六七歳……數の觀念が出來てきますから物を數へたり物尺をつかつたりしたがります、この時代には人形、料理道具、ラッパ、玩具のピアノ、積木、繪をかく道具、組み立て機械等、電氣機關車は無理で木製の車をそれも一つでなく數個ある方が色々形をかへて遊べます、男児は大工道具ではなく鉋も鋸も金槌も實際役立つものでなければ教育的の價値はありません、そしていつも子供と一緒に遊ぶお母様が必しも子供を樂しくさせるとは限りません、よい玩具を與へておいて成るべく遠のいてるのが賢いやり方です。

御婦人と欠伸

仕事や讀書に疲れたあとで、一つ大きく欠伸をすると氣持がよくなるもので、欠伸は一種の生理的作用なのですから、不作法といつて無闇に防ぐといふわけにはゆきませんが、或る程度までは防ぐことが出來ます。妙齡の婦人が兩手をあげて人前で欠伸をするなんてのは全くどうかと思ひます。外國でもこれをひどく嫌ふさうで、婚約した婦人のこの欠伸をみて斷然破談になつたといふ例もあります。

寢不足で欠伸の出る場合は別として、普通欠伸の多く出るのは睡眠不足か、胃腸が惡いか、或は食べ過ぎをしたかの場合に多いのですから、まづ夜間十分に睡眠するやうにすることが何より大切で、消化し易い營養分をとつて、なるべく過食しないやうに氣をつけ、血行をよくするやうに、散歩其他適宜の運動をする事です。

こまつて欠伸ばかりするなんて人は働いてごらんなさい、ブラ〳〵遊んでゐる時ではないので、大いに働けば欠伸なんか出なくなります。

それから人前などで、急に欠伸が出さうになつて困ることがありますが、かういふ時には直ぐ深呼吸をするか、或はやや大きな呼吸を數回つづけて繰返しますと、欠伸は大體出ないで濟みます。婦人などは、ハンカチーフで口を押へる位のことは自然にやつていただきたいものです。

はうれん草の上手な茹方

冬は肉食に偏しがちですから、ほうれん草などの野菜を多く食べることが大切です。それで菜類の茹方について御注意申してみませう。

すべて菜の茹方は、湯をたつぷりと沸かし、沸騰にして、少しづつ菜を入れ、側にも必ず十分の清水と笊を用意しておき、茹だつたら菜は水で濯いでは籠に入れ、決して水の中に止めておいてはなりません。水中に放置すると、營養分は水の中へ逃げて、味も劣るものであります。特に病人へ與へる場合にはこの注意が肝要です。

ほうれん草など、病人には殆ど缺くべからざるものですが、茹る時は、五六本宛揃へて、手早に清水で濯いで、笊に揚げる様に致します。先づたつぷりと湯を用意し、沸騰した所へ鹽を落し、ほうれん草の葉の方を笊で抑へて根の方をずに漬けて、十分煮立つたら、それをねかして、葉の方を沈め煮立ちかけたとこで返し、沸騰したら取り出して、前のやうにすれば光澤も味もよく、榮養分も害はれずして浸し物にしても、バタいためにしても、或は他の料理に用ひても結構にいただけます。この菜は病人の營養に適しさへすれば、食事毎に膳に供へて良いものであります。

春先に多い皮膚病の手當法

醫學博士 保坂孝雄

例年の事ながら春先に多い結婚女學校の卒業生もドン〳〵押出されるために、このところ結婚話が方々にありますが、さて、婚期を控へた若い女性が結婚前に皮膚病でもあるとどんなに氣がかりのことか、たとひ小さなシミが顔に一つあつたとしても若いひとの神經は惱まされ、如何に妙齡の乙女となり易いことか——ここに醫學博士保坂孝雄氏にその皮膚病理と手當法とについてお話をお願ひいたしました。

皮膚の抵抗力

まづ、最初に皮膚の生理學的説明からはじめませう。皮膚は人體の被覆物であると共に第一の防禦壁であります。皮膚の健康衛生は全身衛生の第一歩ですから實に重大な意義をもつてゐるわけです。殊に結婚前の婦人に於ては皮膚の健康は美容の上からいつても非常に大切なものであり、一度何らかの疾病に犯されると、まづ皮膚に病的變化が起つてきて、その他弛緩、褪色などを伴ひ、見るから不健全を表して來ます。また一方皮膚の抵抗の旺盛なのは疾病に對する防禦ともなるのであります。

荒れ性と多汗性

ここに皮膚の衛生とはまづ皮膚の健康を保持して、その生理的機能を滿足に作用させることにあります。第一に局所的衛生としては皮膚の清潔を保つことがいふまでもなく必要です。處で、大きく通俗的に分けると二種の膚質がありますが、その一種は皮脂に乏しいザラ〳〵の皮膚の婦人にあつては時々入浴後に脂肪或は香油を身體に塗ると皮膚が潤滑柔軟となつて來ます。油としては、オレーフ油、流動パラフキン油、ワゼリン、豚脂、グリセリンなどを適當に混合してクリームかゼリーのやうなものにして用ひるのもよろしい。

それと反對に皮脂の多い婦人、多汗症の婦人は油性塗料よりも毎週一回位薄めたアルコールで、腋窩、陰部、その他皮膚摩擦部を拭ふのがよろしい。

脂氣の多い少いに拘らず、皮膚に粉末を撒布するのは皮膚に對する外來の刺戟を防ぎ、また、摩擦を制するので結構です。撒布劑としては亞鉛華澱粉が一番無難です

消化器と皮膚

皮膚の衛生に於ても一般的衛生法が必要であつて、即ち皮膚の抵抗力を增進し、外界の刺戟に抵抗させることであります。第一に空氣と日光とによくさらして皮膚を鍛錬することであつて、乘馬、遠乘、散策、テニス、海水浴、日光浴、風浴などは日光の温浴によつて、皮膚の生理的機能を促進するばかりでなく、日光中の紫外光線は身體の新陳代謝を盛んにして頗る效果的のものです。冷水摩擦や冷水浴の如きも、皮膚鍛錬法としては有効ですが、時々囚はれた冷水摩擦法や冷水浴をやり流行性感冒にかかり肺炎や肋膜炎を起す人があるから、若い結婚前の婦人はそれよりも乾燥摩擦の方が安全です。これは乾いたタオルのやや長目のもので、朝夕二回全身を摩擦するのです。なほ、便通は毎日一回あるやうにしなければなりません。消化器系統の不良な人に皮膚の悪い人が多いと見られてゐるます、脂肪性の多い食事は消化不良を起し、從つて間接的に皮膚に惡影響を及ぼすものです。むやみに鹽からい食事もまた皮膚の疾患に對して悪影響を及ぼすことがあります

ニキビの原因

さて、次に主なもの病状ですが結婚前後の婦人を惱ますものはこれは俗にいふニキビです。学問上では痤瘡と稱へます。殊に処女時代に非常に多い顔面の皮膚病の一つです。特に脂肪の人に多いやうです。ひどい人になると、頸部背部にも發生するもので、これは皮脂の分泌多量なところへ塵埃が附着してそのため皮脂腺口を閉ぢ、そこへ化膿菌が侵入して化膿を起したものです。

泣く子をあやす時 虚言を利用するな

泣く子には勝てぬ、といひますが、泣いてる子供をあやすのは全く骨が折れるものです。しかしこの場合嘘をいふことは禁物です。嘘言を利用するとつい便利なために、多くの人は知らず知らずこれを惡用してゐるやうですが、嘘言そのものが道徳上不都合であることは今さらいふまでもありません

よく人は、子供が泣いてだだをこねたりしてゐると、その子供の氣分を轉換させるつもりで「ホラ兵隊が來ました」とか「アラ兵隊さんが通りますよ」とか、その時の思ひつきでその場をごまかさうとしますが、しかしこれはすぐに子供が嘘言であることを感じますから、かういふ見えすいた嘘言を教へ親たちの信用を失ふことは大禁物であります

こんな時には、そんなにはつきりと具體的に「兵隊が來た」とかいはずに「アラ何でせう、何だか來たやうですよ、サア〳〵見に行きませう」といつて連れ出せばよいのです。さういつて連れだせば、自動車が來ても豆腐屋が通つても差支ありません。雀がとんでゐても結構です

雀が飛んでゐれば「可愛い雀ですね、アラ啼いてゐますよ」とでもいへますし、また花が咲いてゐれば「きれいな花ですね、何といふ花でせう」といつた調子で、その時その場の材料をとらへてそれからそれへと子供の氣持を新しくさせることは容易にできます。とにかく子供をあつかふ上に嘘言を利用することは深く慎んでいただきたいことです

これは他の場合にも大切なことで純眞の子供に嘘を入れぬやうにしたいものであります

紀元節生れの赤ちゃんに記念品贈呈

わかもと本舗榮養と育兒の會では、本年紀元節當日生れの赤ちゃんに對し、大和橿原神宮御守、荒木大將の揮毫、育兒寶典の三記念品を贈呈することになつた。橿原神宮の御守は社頭以外の頒布は禁ぜられてゐるもの、特に記念品の爲めに代參を立てて息災延長を祈願し拜受し、荒木大將の揮毫は記念兒の前途を祝福する雄渾な筆跡、育兒寶典は中村至彦博士が妊産婦育兒衛生心得を懇切に記述したもの。希望者は、三月末日までに、赤ちゃんの名前と男女別、兩親の住所姓名、職業を明記し、市町村長、區長、戸長、學校長其他適當な人の當日生れであることの證明を附し、東京市芝區芝公園わかもと本舗記念事業係宛申込めば無料送呈すると。

雜誌紹介

▲揚子江（二ノ二）新中央政權の認識（汪宗盛）日本政府及び國民諸君に告ぐ（汪兆銘）揚子江開放をめぐつて（張邦興）等、共産化せる西北地區（山本五郎）上海ユダヤ人との座談會、支那劇入門、上海百話、支那宣十記念、上海路の女（上原榮吉）讀書の花（弦計）北代以前（本誌記者）其他（〇・五〇東京市赤坂區溜池會館内揚子江社）

世は何ん でも増産の時代といふのではないのです。御承知の興亞に必要缺くべからざるもの以外は出來るだけ忍ぶ樣にいたします。お化粧品など第一にその節約に擧るものです。止を得ぬお化粧品節約から肌を忘れる樣でもいけません。お化粧品はなるべく節約して女性美を保つ秘訣を申上げて見ませう。
まづ絶對女性生理に狂ひのないといふ事、婦人病は捨て置かぬといふ事です。時勢が時勢で

勞務員は 若くて生活が出來て結婚が早くなる事は増産時代で喜ばねばならぬ現象ですが、さりとて、姙娠を妨ぐる婦人病を放棄おいては取り返しがつきません。新婚家庭に限らず、產婦の方々で二子も無い方、同じく結婚後三年以内に一子を得ただけであと絶えてゐる方は、此際御自身の生理を改めて御注意下さい。現に病的だと判る程な異常を持つ方も治療をお進めいたします。

治療の目 標は白帶下、下腹痛腰痛冷え性それに頭重眩暈耳鳴り肩凝り便秘月經過多過少この全てを停止したものなどであります。右治療にお奬め出來る婦人藥は醫學的發明藥で、黒くなくべとつかず流れ出す使用感よいのと優秀な效果で評判をとり、醫科大學研究室の博士の實驗によつて權威ある大學報告に發表されたワセトン球です。
本劑は、現に、帝國大學病院始め全國有名病院で使用し、專門家が賞用する第一は、完分内部を滲透する強力な

殺菌作用 です。此の劑はといふ特長は内部に潜伏して姙娠を妨害する黴菌を易々死滅出來るのです。
消炎收斂作用に更に新鮮み効加へるものとして本劑獨自のヴイタミン療法が奏効します。ただれた處へ肉を盛り皮を育てる作用で、白帶下、下腹痛を原因から除くのです。
制腐鎮痛解毒消毒各作用も團結して働きます。
特に循血促進作用を見逃してなりません。腰部臍部の冷感を取除き、芯から温め、女性美皮膚美を内部から堅く守るに女性ホルモン膣療法と協力し、月經

過多過少 滞帶、頭重めまひ逆上肩凝り不眠等伴ふ病的障礙にも充分治療を發揮します。

ワセトン球 有名病院婦人科使用

喜びのお藥の蔭 山口縣賀町 波井 つね
前略御免下さいませ。私事長い間白帶下で困つてをりましたが、御社のワセトン球を使用致しました処今ではすつかり白帶下も少くなりました。後少し使用致したら御座います。からお手數ながらワセトン球三十六球代金引換にて至急に發送下さいませ。宜しくお願ひいたします。

早く試めせばよかつた 滋賀縣竹川町 増田 みよ
突然に失禮でございますが、私事永い間婦人病にて悩み結婚後一年餘りも色々と治療いたしましたが何の效もなく毎日困つて居りましたが、友達に聞きましてワセトン球の效果を知り早速使用いたしました所大變具合ひよく體も元氣となり引續き使用いたしてをります。

お薬のお力で此元氣 神戸市若通 石濱 つか
拜啓先日は御多忙中にも拘らずお藥早速お送り下さいまして誠に有難う御座いました。只今ではめまひも頭痛もすつかりわすれたやうに朝夕を元氣に過ごす事が出來、皆お藥のお蔭と厚く御禮申上げます。つきまして二十四球お送り下さいますやうお願ひいたします。

少女時代からの惱みが 府玉興野町 長井 芳枝
突然にて失禮いたします。私事小學校時代より白い下ものがございましたが放つて置きまして遂に下腹の痛みに堪えかねて父母にお話しました所大變叱られ早速貴社のお藥を買ひ求めまして使用いたしました所すつかり只今では治つて終ひました。目下はピンピン元氣でをります。

不快が毎日に剝れて 愛知縣原町 戸井田 節
日増し寒くなつて參りました。私事お臍下より水の樣な下物が致しまして一人で悩んでをりましたが、今では貴店のワセトン球を愛用致しましてお蔭様でとても快くなつてまゐりました。此際婦人病治療法は充分心得て置きたいと思ひまして「女性の新生理学」御送付御願ひます。至急に何卒お願ひいたしますさうなら

本劑は苦痛の強い方で一日一回、普通は二日に一回治療で充分、長めに治療しても何程にもつきません。六球七十錢、十二球一円二十錢、廿四球二円三十錢、卅六球三円四十錢、一四四球の病院納品もお届けします。全國有名藥店百貨店でお求めの際は必ず帝大病院使用「ワセトン球」と指定し偽品とまぎれぬやう御用心下さい。万一品切其他で直接御註文は振替か為替で送料二十五錢添へてお申込みのこと。代金引換便は内地に限る。
婦人病に悩む人必讀の女性の新生理學を是非一讀すべし。一ハガキで總代理店へ申込めば無料贈呈す。
總代理店 東京市芝區通新町十二番地 合名會社 河原商店 振替東京三五〇九番 電話芝三六八三・三六六八・三〇二番

痔に ボラギノール

痔核・脫肛
痔出血・肛門裂傷に

肛部諸疾患に塗用すれば、速かなる鎮痛、止血創面治療作用に次いで患部の組織變性を促して治癒に向はしむ

内包疾患には、座藥 クリームを外部疾患には軟膏を用ふ。
座藥 ……
軟膏 ……
クリーム ……
發賣元 株式會社 武田長兵衞商店 大阪市道修町
40(1)13

効果本位
今ではこれを! 榮養に 肝油だけではダメ

從來滋養劑として一般的にビタミンA・Dの肝油劑が用ひられて來たが これは各個人の體質の差違に依つて 榮養の過剰若くは偏頗を招いて 思はしくない結果を來たすばかりでなく 加へて胃腸障碍を惹き起す場合が幾分と見受けられる。

ビタミンに對する最近の研究に依れば ビタミンは單一よりも各種が協同作用を發揮する時 初めて最大の效果を現はすと云ふことが發見された。

ハリブマルト はこの新發見に基いて ビタミンA・B・C・D・Gの一定の分量を綜合し これに造血素鐵・マンガン等を配合した理想的な新滋養劑で 貧血と風邪をよくひく子供と婦女には勿論 結核や肋炎に冒され易い體質・姙娠・授乳中の母體と幼兒の榮養に 且發育期の子供の榮養に非常に效果がある。

包裝 335瓦 1000瓦
適應症 榮養障碍・貧血症・小兒發育不良 婦人乳汁不足・腺病質・產前產後 食慾減退・病後恢復期

ビタミン及鐵・マンガン綜合滋養劑
ハリブマルト

株式會社 柳韓洋行
京城府西大門町二丁目
大連・米國羅府・天津・臺北
【全國有名藥房販賣】

榮養促進は本品か!
こんなお方に奬めます!
A 感冒を引き易い人
B 腺病質のお子様方
C 榮養が十分でない人
D 產前產後の體力衰弱
E 貧血、發育不良に備へて

ワツミ 肝油ドロップス

歐米藥用肝油に比べて五十倍の實力あるミツワ濃厚肝油を主原料とし、更に酵母ビイタミンB、燐、鐵、カルシウムキナ等を配劑した理想の强壯劑です。美味しいからお子様も喜んで召上ります。
五十顆 一圓二十錢
百二十顆 二圓二十錢
三百顆 四圓五十錢

○ミツワ石鹼本舗
丸見屋商店藥品部

タンセキに
呼吸器散（コキウキサン）
服めば 良くなる 樂になる

凍傷に

【適應症】
進行性指掌角皮症
方言（ニガムシ・コワムシ・ヘリカミ・ジヤクロ）
慢性濕疹・水虫
ひび・あかぎれ
◇有名藥店にあり

慶應醫學部皮膚科創製

ヒスタメント"B"

水泡や血泡を生じて、冬中苦しむ凍傷は、寒さのため毛細血管が收縮して血行障碍による欝血を來す結果細胞組織が軟弱となるからです。
本劑の主藥ヒスタミンの治癒作用機轉は、血管の擴張、血行の促進、皮膚の保溫、組織細胞の賦活等治療原理と一致するので奏効顯著です。

定價（税込）一〇瓦…〇・六五 二〇瓦…一・一〇 五〇瓦…二・二〇
試藥贈呈 新聞名記入 郵申込あれ

B―2
發賣元 東京業本舗直系 寶製藥株式會社 東京・大阪・京城・ルビ巣の味 振替東京七〇五六・七七番

馬に乗る猿 (78)

石川達三作 伊東顯畫

密議（三）

社長が出て行くとすぐに井野重菱は隣へ煙草でぶらりと編輯室をのぞいた。すると急に渡辺君美子と兒玉秀松とが声をそろへて笑つた。

「何ちやな？何か僕の悪口を言うて居つたらしいな？」

「さうぢやないんだよ井野さん」と兒玉が言つた。

「渡辺さんがね井野さんは奥さんを可愛がるときにどんな顔をするだらうか見たいと言ふんですよ渡辺さんの御亭主は時々うしろから襟首に接吻してくれるさうだ井野さんはさういふ事をやるですか」

「馬鹿なことを言うとるねえ。もう帰らんですか」

「おやぢは？」

「帰つたですよ」

「よし！」と兒玉は勢ひよく立ち上り、赤インクの栓をしめ、校正刷りを机の中に押しこんだ。

久山直三は讀みかけてゐた本を閉ぢて大きく欠伸をした。丸ノ内あたりはもう夜になつてゐて、窓から見える東京驛の時計の灯ばかりが暗い空に明るくともつてゐた。

井野はぐづぐづして兒玉と一緒に廊下へ出た。

「ね、どこかで一杯やつて行かうか」

「おやおや？をかしなこともあるもんだ。井野さんが奢つてくれるですか。そんなら行くよ。行くとも、どこだつて行きますよ」

「その代りおでん屋ぐらゐでええだらう」

「ええ結構ですとも。ロハに文句は言はれえや。だけど遅くなつたら奥さんに叱られますよ」

「時には叱られて見たいね」

冗談を言ひあひながら二人はエレヴエーターを降りて、街に出た。それからバスで銀座まで行つた。

井野さんの行くおでん屋といふのは新橋通りのまた裏丁のうす暗い小さな店であつた。田舎びた女中がひとり、霜やけの赤い手をぬらして働いてゐた。やはり勤め帰りらしい二人の青年がおでんの鍋をのぞきこみながら飲んでゐた。彼等は一方の隅に楓を間にして腰掛に坐つた。

飲みはじめるとすぐに兒玉は赤くなつて、にきびの多い顔の表情をくづして言つた。

「井野さん、また温子へ魚釣りに行かんですか、社長に何とか水を向けて行きませうよ」

井野はけけけけたけたと笑つて

「大分御熱心らしいな」と言つた

「を、をかしくつて！あんな小娘なんか何とも思つては居ませんよ だけどね、時には清遊するも悪くないからね」

「女が居るから清遊に行くんだらう」

「ひやかしちやいけませんよ」

「實は、そのことだがね……」井野は盃を置いて顔をちかづけた

「そのことつて？」

「僕の妹さんね、みさほと言ふ御令嬢さ。おやぢが言ふにはね、もし本當に君にその氣があるんだつたら、結婚させてもええと言ふですよ」

「井野さんも人が悪いな。あんな事を言つて僕をなぶり物にするんだからね」

「いや、本當だよ。今日おやぢが僕を呼んでね、兒玉君の本心を訊いてくれといふ話があつたんだ」

歌舞伎の役柄

歌舞伎と支那劇の研究（四）

王祀雄

支那劇に於ける役柄を脚色又は角色といつて居るが、この角色の分業は實に徹底して居る。卽ち役者個人の天性の特質によつて、恐らく生涯を通して役柄が一定して居るのである。然らば我が歌舞伎に於てはどうであるか、今日ではこの分業が崩れて、脚本本位の性格描寫の道が開けて來たやうであるが、昔はやはりこの分業が著しかつた。今日といへども何その名殘りが著しいものがあるから、かうした過程を辿つて來た事を一應は心得て置かなければならない

×

歌舞伎の役柄は立役と女形に大別する。この場合の立役とは廣義に於ける女形以外の男子の役の総稱であるが、これを更に若い男性の美人を意味する所の立役と、敵役、道化方、親仁方、若衆方、子役の六つに分類し、女形は若女形と花車方に分ける事が出來るといふ

先づ立役であるが、これを更に細別して「車」の主役の如き勇壮無比な役柄を荒事師、「新薄雪」の園部左衛門の如き柔弱な役男を和事師、この和事師の稍強みを帯びたのをぴんとこな、「阿古屋」の重忠の如き分別らしい捌き役を實事師、「在原系図」の関平の如き實事と和事を加味した役を和實師、「千両幟」の稲川の如く一種の實事で忍耐を重んずる役を辛抱立役といふ

敵役は讀んで字の如く悪人の役で、支那劇に於ける副浄に相當する。之を更に細別して、「山門」の五右衛門の如き謀反人を實悪、「鞘當」の不破の如く陰けしい風采をして居て、一見悪人らしくない敵役を色悪、「伊賀越」の河合股五郎の如き二枚目を兼ねた敵役を實悪、「大晏寺堤」の如く實悪の重々しい中に滑稽味のあるものを平敵、「菅八丈」の八丈の如き道化を兼ねた軽々しい敵役を半道といふ。道化方は「寺子屋」のよだれくりの如き滑稽な阿呆の役をいふが、これは支那劇に於ける丑に相當する。親仁方は「沼津」の平作の如き男性の老役をいひ、「お染久松」の如き役を若衆方といふ

×

次は女形であるが、女形の老役を花車方といひ、支那劇の老旦に當る。若女形は更に別れて、お染のやうな娘役を娘役、「酒屋」のお園の如き貞女を世話女房、「先代萩」の政岡の如き武勇のある烈女を「女武道」、「助六」の揚巻の如き遊女役を傾城といふ

×

これで大體終つたつもりで居るが、これによつて歌舞伎の人物の性格を想像して貰へばいいのである。一方支那劇に於ては、「江湖十二角色」とか云つて昔から随分やかましい分類があるが、大體に於て生、旦、淨、丑、末に大別することが出來る。

×

生は更に別れて老生、小生、武生とする。抑々老生は支那劇に於ける立役で、從つて大部分はこの老生役である。支那劇が歌劇である以上、立役であるこの老生は唱が主である事は言ふを俟たない。併し唱以外の做や白は軽んじてもいいかと云ふとさうではなく、矢張り唱を中心にして做、白の三拍手が揃ふといふ事は、老生の理想とする所である。老生は長い鬚をつけて出る

×

老生は更に唱工老生、文武老生、靠派老生、紅生に細別される。唱工老生とは專ら唱で、他の技術はこれを第二に置く。老生の大部分はこれに屬する。文武老生は武生から出たもので、唱工と共に武工をも兼ね重んずる。「定軍山」の黄忠、「戰太平」の岳飛はこれに屬する。靠派老生は做と白を主とする。その做が激しく場合をいふのであつて、「南天門」の曹福がそれである。紅生は顏を赤に塗る。「過五關」の關羽、「斬黄袍」の宋太祖趙匡胤はこれである

尚老生の唱は鬚音、卽ち胸の中から出る潤らかで、最も自然的な声をよしとする。靠派老生はどつちかと云ふと韻のある声、紅生は他の老生に比して陰つて居る事を必要とする

×

小生は一般に年少の俊男をいひ各役柄を通じて最も學び難い役とされて居る。これは更に唱工小生、作派小生、雉尾生に分類される。唱工小生は唱を主とするもので、周瑜、呂布等の年少英雄はこれに屬する。作派小生は所謂若旦那、色男役で、主として花旦と合演する做や表情を主とする。「鴻鸞禧」の莫稽はこれに屬する。雉尾生は落[illegible]

武生は立廻りを主とする立役で、威嚴の氣を必要とする。「[illegible]」の[illegible]はこれである

×

嚴格に云へば武生は武老生と武小生とに分れるが、普通單に武生といへば武小生を指す。説白や唱に於ける声の出し方は小生と大差がない。旦は卽ち女形で、これを青衣、花旦、武旦、老旦、彩旦に分類することが出來る。旦の唱、白は全部作り声である事は言ふまでもない。青衣は一名正旦といひ、役柄としての品位がよく、善き女性に扮する。これは支那劇に於ける立女形で、「三娘教子」の王春娥はこれに屬する。花旦は潑婦、淫婦に扮する役柄で、玩笑風流、あばずれ、不良の意味を含む。「烏龍院」の閻惜姣は花旦の典型的の女性。武旦は一名馬旦とも云ふ。立廻りを主とし、女將軍、女賊、女俠客等に扮する。老旦は老女役で、その唱は老生のそれに稍類似し、しかも一層派手な節廻しの多いのをよしとする。「行路哭靈」の康氏はこの老旦である。彩旦とは女の道化役で、惡婆、[illegible]等に扮する

×

淨といへば普通敵役といふが、さう一口には言ひ難い。唯原則として男性の剛強な性格を表現するので、淨は例外なくその顏面に隈取りをする。淨は更に正淨、副淨、武淨に分けられる。正淨は沖天花といひ、元老、宰相、大臣に扮する。唱に重きを置き、腹の中から出た音を要する。又擧止は重々しく威嚴に充ちるを理想とする。副淨は一名二花といひ、[illegible]を以つて做と白を主とし、唱は副次的でなければならない。その扮する所は奸雄、大盗、悪官等の敵役である。武淨はまた武二花ともいひ、武劇専門の淨で、[illegible]を理想とする。併し正淨と副淨との區別は六ケしく、その性格に於ては本質的に何等の差異がない。卽ち同一人物にして或る場合には前者であり、又或る場合には後者であり、又或る場合には武淨であると考へ得るのである

×

丑は所謂道化役で、文丑と武丑とある。文丑は從者、小官、陰陽師に、武丑は盗賊、間諜等に夫々扮する。いづれも顏面の不動点に白粉を塗る。多くの場合の人物で、それに似たものを丑で取扱する。丑たる者は常に[illegible]の前に先つ何かを訴へるが、これは劇的効果を一層深めならしめようが為めである

末は劇中の端役を総稱するのであるが、その中に生角中の老生に包含されて居るものもある。（寫眞は天保時代の立役と女形）

將棋高段者對抗戰

本社主催

△五段 松下力　▲先五段 加藤治郎

（第十一局ノ七）（圖は八四金迄の局面）

△松下氏持駒 歩歩

	九	八	七	六	五	四	三	二	一
一	v香	v桂						v桂	v香
二				v飛		v角	v金	v王	
三						v銀	v銀	v歩	
四	v歩	v金		v歩	v歩	v歩	v歩		v歩
五			歩						
六	歩	銀	銀	歩	歩	歩	歩		歩
七		歩		金		金	桂		
八		角	玉					飛	
九	香	桂							香

▲加藤氏持駒 歩

▲二五桂（三分）　△八二飛（三分）
▲三三桂成（九分）　△同　金（一）
▲七七桂（七分）　△八三金（三分）
▲五七金右（八分）　△三一角（四分）
▲七九角（一分）　△三二飛（一分）

加藤氏二回勝三回目
指手七十八手
持時間各九時間
消費 △二時間二十七分 ▲三時間五十九分

先手の決戰策

觀戰記 八段 萩原淳

今日の處では、一寸見れば先手が一かと、考へられる、重實、それで七七桂から七九角と引き、四五歩同歩、三三桂の仕掛けでも狙ふのであらうと思ふ。だが加藤君は、流石に長考した丈あつて、早い手もないので、一先づ七五

迫つてゐる、暫くは右翼の矢倉囲の邊を、頻りに睨んでゐたが、軈て、駒音の冴も高く、勇躍、二五桂と跳ねた。矢倉囲破壊の第一手を下したのである。松下君も、これは油断がならぬと、熟慮する事一時近く、遂に銀桂交換を辞して、八二飛と廻つて、次に八五歩で敵銀を撃退せんとした。此處で何故、後手が一四銀と逃げないのか、探つてみなければなるまい。卽ち、二五桂、二四銀、四五歩、同歩、六五歩、三三銀、此の時、同金、三四歩、同銀、四四銀と厳しく攻め立てられ、後手方が危い形勢となる。諺の如く二八飛であつさり銀桂の交換なら大した事もないが、二四銀と逃げて、四五歩から、六五歩と角筋を利用して攻める頃は、加藤君に最も望む處であるらしい。これを看破した松下君が、八二飛と辛棒したのは、池として左翼の[illegible]は見に角、目下の[illegible]であらう。さて、三三桂と矢倉型を崩した加藤も、同金と取られては、差當り一先づ七五

桂と跳ねた、飽迄、左邊の位を確持する爲、八五歩打を避ける強硬な手段である。松下君は手薄な中央から右翼へ效かす七二金寄と、八四桂打の攻撃策を含んで慌てずに八四金と下る。斯くしては、一擧に右翼から決戰し矢倉囲を猛烈な勢で、破壊しようとした加藤君も、無暗に攻める事も出來ないので、五七金と寄せ付けて模様を窺ふ

加藤君曰く五七金右と寄る手では八五銀右と出る手を考へた、然し九三桂、七四銀、同金、同歩、八五歩、七五銀の時に、六二桂と打たる手があつて危險と見ひました

木村名人講評

先手二五桂は、四五歩から六五歩と角の筋を狙つた鋭い兩攻、かくして七七桂と八筋を強化した駒得の結果は、局面の有利を思はしめる。後手前局評の如く、二二玉の果は、銀桂交換を餘儀なくされて苦戰となつた、次で三二飛も效果に乏しい、寧ろ七三金として敵の攻めを待つ處である

連獅子供養

日活京都新映畫

監督 園木田三郎　撮影 三井文三郎

◇配役◇

西川新十郎	尾上菊太郎
市川幽十郎	市川小文治
前澤勘兵衛	香川良介
寶兵衛	尾上華丈
西川屋敷	嵐川勝彦
番頭幸助	若松文男
猪之吉	福井松之助
岩井半四郎	[illegible]
喜久松	阪東新太郎
藝妓小雪	月宮乙女
お里	常盤操子
藝妓梅吉	清水照子

◇梗概◇西川流舞踊の家元、西川屋敷は晴れの將軍家御上覧の踊りを目の前に控へて、或る夜何者かに殺された

屋敷の子、新十郎は藝妓小雪のもとに入り浸つて藝に身が入らず、とても先代の跡は繼ぐまいといふ世間の取沙汰である。西川びいきの市川幽十郎は何とかして新十郎を取り立てたいと、中村座の狂言の振り付けを新十郎にやらせたが、新十郎は役者の岩井半四郎に馬鹿にされて稽古場を飛び出してしまつた。その夜おそく泥酔して歸つて來た新十郎は母のお里の涙ながらの意見に感激として發奮し、幽十郎に励まされて長唄「連獅子」のふりつけをやることになる

それからは、弟子の喜久松を對手に眠る間も惜んだ激しい稽古に西川の若師匠は氣が狂つたのではないかと世間に噂がひろがる頃、小雪はフトしたことから先代を殺したのは、西川流と對立してゐた藤間流舞踊の家元、藤兵衛であることを、そして又藤兵衛は無頼漢の猪之吉をつかつて新十郎の命までも狙つてゐることまで知り、ひそかにお里に知らせたのであつた

これを知つた新十郎は血相を變へて家を飛び出さうとしたが、藝人には藝人らしい仇討ちの道がある筈と、母に諫められて泣く泣く堪へ忍んだ。——明くれば晴の將軍家御上覧の日——引かれゆく仇藤兵衛の前、命がけの新十郎の"連獅子"を見事に舞ひおさめた、新十郎の眼に[illegible]れてゐた

臺日俳壇

塚越正光選

（昭和十五年二月十七日）（四）

二度となき輿入れの日は親まかせ　臺北市 柳心

黄道吉日を選ぶのは、親達と媒人の役目である。親まかせなのは當然のことだとは言ひながら、冷靜に見れば何か矛盾が感じられるのも無理ではない

よい年のよい日よい國よい御民　臺北 悟夫

聖代に生を享けた喜びこの喜びに浸つてゐることに間違ひはないが、それを一句にまとめた字句化したのでは、よい句とは言ひ難い、況して標語的な字句の配列のみが目につくのでは……

我が徴兵征き日と共に近づけり　臺北市 雅貞

特殊なルビを振らなければ意味が通じない句は、俳句と言へないといふのが私の持論だ。この句で「我が徴兵」と表現した作者の態度も尊重するが、それは「我が徴兵」と表現しなくとも表現し得る言葉があるから、ある。諸君も適切な用語を探させることに努力して欲しい

神代の聖火を迎ふ元旦　臺北市 文八

本社主催の肇國火繼走を詠んだ幾多の句の中から代表句として此の句を選んでみた、同想句を投じた諸君は比較研究されたい（佳句）

元旦の生れも近所に知られけり　臺北 節江

今年の紀元節に生れた子などは生れ甲斐を誇りて住き日の（實景）

新刊紹介

◇少年倶楽部（三月號）　少年倶楽部三月號は軍國物、軍事物は少くないが、興味と感激のコンビ若たらしめる作品を得た[illegible]（一部金三十錢、一年分三円五十錢、發行所臺北市[illegible]）

名犬來る

臺灣軍犬界 益々充實

益々充實される臺灣軍犬界の嬉しいニュース、台灣銃後に於ける軍犬界は來る二月廿四日の金吉丸で渡臺する優秀なる軍犬を前にして非常な活況を呈しつつある時十五日の富士丸でまた内地の名犬が台湾入りをなした、當の富士丸の珍客名犬は名をクルトフオンソシユクと言ひ獨逸種のシエパードの牡犬であるが基隆上陸第一歩に台湾を戰地とでも間違つたものか非常に殺氣立ち新しい主人までも吠えたて容易に氣を許さなかつたとのことである。因に本犬は台北市[illegible]町水野佳雄氏が台湾銃後のシエパード犬は其の素質の[illegible]なるもの多きを遺憾とし犬界の[illegible]を挑つて神壯にして移入したものだけに流石軍用犬としての素質を具備した名犬である（寫眞は新移入犬クルト號）

夕刊經濟欄

臺灣火保 十一月の業績

昭和十四年十一月中に於ける本島火災保險事業狀況は月末現在契約高七十五万一千五百四十件七億廿九万二千五百九十一円にして前月に比し件數に於て一千四百三十二件の増加を示せるも保險金に於ては五百五十九万一千六百六十一円の減少にして之を前年同月に比すれば二万五千九百二十八件一億四千一百二十五万九千六百四十円の増加を示した、同月末に於ける各社の契約高を示せば左の如し

會社名	件數	金額（千円）
大成	[illegible]	[illegible]
共同	[illegible]	[illegible]
東京	[illegible]	[illegible]
三菱海上	[illegible]	[illegible]
千代田	[illegible]	[illegible]
帝國	[illegible]	[illegible]
大正海上	[illegible]	[illegible]
日產	[illegible]	[illegible]
東京海上	[illegible]	[illegible]
大阪海上	[illegible]	[illegible]
扶桑海上	[illegible]	[illegible]
太平	[illegible]	[illegible]
神戸海上	[illegible]	[illegible]
帝國海上	[illegible]	[illegible]
明治	[illegible]	[illegible]
太平洋	[illegible]	[illegible]
海上	[illegible]	[illegible]
朝日海上	[illegible]	[illegible]
日本海上	[illegible]	[illegible]
日本	[illegible]	[illegible]
横濱	[illegible]	[illegible]
東洋	[illegible]	[illegible]
東國	[illegible]	[illegible]
日本共立	[illegible]	[illegible]
富國	[illegible]	[illegible]
長島海上	[illegible]	[illegible]
大北	[illegible]	[illegible]
大倉	[illegible]	[illegible]

株 大阪株式取引所一般取引員 岡米吉商店 大阪市東區今橋壹丁目 電話北浜 長期 短期 現物 研究資料岡米タイムス及營業案内進呈

商況（十六日）

東京銀行貸株

[illegible]

東京國債前場

[illegible]

東京短期前場

[illegible]

東短取組喰合

[illegible]

東京長期前場

[illegible]

東京長期總取組

[illegible]

大阪短期前場

[illegible]

大阪長期前場

[illegible]

大阪棉花前場

[illegible]

横濱生絲前場

[illegible]

株式社債

[illegible]

爲替・棉花・小麥・生絲・砂糖・金塊・銀塊・神戸爲替・正金建値

[illegible]

粉白粉は今や複合粒子の時代

▲お化粧が見違へる程美しく出來る！

粉白粉は粒子（キメ）が細かいもの程良いとお思ひの方が相當おありの様ですが、それは大へんな間違ひです。勿論、粒子の粗い様なものは粉白粉としての第一試験に既に落第ですが、と言つて粒子が細かくありさへすれば必ず良いといふ譯には決して参りません。粉白粉は顔につけてみるとその品質が一番よくわかるのですが只キメが細いだけといふ様な粉白粉は、お化粧上りがノツペリと平面的で生彩がなく、人形の様な冷い感じがして、近代的な生々したお化粧美が得られません。

粉白粉は今や複合粒子時代

さういふ點で最近是非にぞひお勧めいたしたいのは最近やかましく言はれてゐる複合粒子の白粉です。複合粒子と言ひますのは細かさに於ても在來のどの粉白粉よりも細かくした白粉の粒子に、更に幾多の物理的化學的の新研究を加へて一種獨特の微妙な状態に化成したもので日本では明色粉白粉が唯一の複合粒子の粉白粉であります。既にお用ひの方は最初にピツタリなさつた事と思ひますが、明色粉白粉は在來の粉白粉とは比較にならぬ位ズバ抜けて美しく附きます。その化粧上りが生々として陰影から輝く様な新鮮な美しさです。それに不思議な程お化粧保ちがよく、普通の粉白粉とはマルで反對に、附けてから時間がたつ程冴えて一層美しさが増して参ります。かういふ在來の粉白粉に見られぬ化粧効果は、先程申上げました複合粒子の微妙な作用によるのであります。

二圓以上の舶來高級品と御比較下さい！

明色粉白粉には今までの粉白粉には曾て見られない美しい新標準の色味が七種あり、色味といひ、附きといひ、保ちといひ、お化粧上りの美しさといひ、一圓一二圓もする舶來高級品以上に素晴しい品質ですが、その上高級品が各色僅かに四十二錢といふビツクリする様なお値段です。

冬の美容科學

肌アレに一等の新秘法

手の荒れた時には誰方でもスグ荒れ止めをお附けになりますが、汚れた儘の手にスグに荒れ止めを附けたのでは十分効きません。先づ石鹸とお湯で丁寧に洗つて十分清潔にした上へ荒れ止めを附けねばなりません。ところが荒れ止めをつける度毎に一々石鹸で洗ふのはとても面倒ですからつひその儘つけるといふ事になるのです。

かういふ點で荒れ止めとして一番便利なのは皆様よく御存じの明色クリンシンで、明色クリンシンですと荒れた所へ軽くすりこんで拭きとるだけで皮膚の深部までスツキリと清潔になり、同時に獨特の強力な綜合美容成分が毛穴や氣孔からグン／＼滲透して行つて皮膚の深部で最も效果的な美肌作用を營みます。皮膚が深部まで清潔になつてゐますから美容成分が皮膚の隅々まで完全に行き渡つて思ふ存分の效果が發揮できます。ですからどんなに荒れた皮膚でも目に見えて美しくなります。お洗濯やお炊事等――水仕事の後ではお汚れなく手や腕を明色クリンシンでお手入なさつて下さい。

お顔の場合は

お顔の場合は明色クリンシンでお手當しますと右申しました二作用の他に皮膚自體が白粉の一番つき易い狀態になりますから（粉白粉でも水白粉でも）何とも言へぬ美しいツヤのあるとても保ちのよいお化粧が出來ます。この化粧法はクリンシン化粧と言つて最近世界的に流行してゐる新しい化粧法で、化粧法自體が同時に最も効果的な美顏法にもなつてゐますから在來の様に化粧のためにお顏の荒れる様な御心配は少しもありません

手がヒドく荒れた場合

手がヒドく荒れてゐる場合は明色クリンシンを軽くすりこみガーゼか柔い日本紙で拭きとつてから、改めてもう一度明色クリンシンを今度は前より少し餘分につけ（今度は拭きとらずに）古い手袋をはめてお寝みになると、翌る朝までに見違へる様に美しくなつてゐます。

お子方の手の荒れにも

お子方の手は少しの寒さにでもスグカサ／＼に荒れますが、明色クリンシンで朝夕一寸お手當をして上げますと、寒中でも荒れ一つ知らずに過せます。

普通クリームの三倍はお徳

明色クリンシンは荒れ止めとしてもこんなに強力な便利なものですが、なほ此の他、理想美容法と言つて夜分お寝み前にこのクリームで一寸お顔の手當をしますと眠つてゐる間にお顏が見違へる程美しくなる事や、入浴美容法と言つてお風呂へ入る前にこのクリームを顔やクビに軽くすりこんでお入りになると急速度に垢ヌケして別人の様に美しくなる事や、また化粧前の洗顏にも、お化粧落しにも、旅行中の洗顏にも、明色クリンシンが如何に便利なものであるかに就いては皆様よく御存じの事と思ひます。

明色クリンシンは定價一瓶七十八錢ですが分量がとても多く入つてゐますから普通クリームの三倍は確かにお徳で、一瓶あれば御家族中で一冬は十分使へます。

M.2-24

感冒 頭痛

シオノアスピリン

熱發、頭痛の原因を司る中樞神經に直接作用して優秀なる下熱と鎮痛効果を發揮するシオノアスピリンは分解し難き獨特の結晶型を有し不純分を含まざるが故に胃障害、胃壓、嘔吐感等の副作用なく感冒時の必需藥品なり

御買ひ求めの際は必ずシオノアスピリンと御指定を乞ふ

二〇錠入　五錠入

分銅印

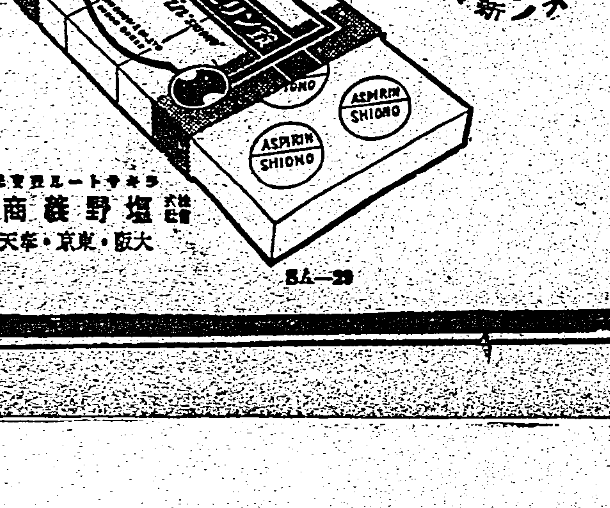

鹽野義商店 大阪・東京・臺北

SA-29

臺灣日日新報
本日夕刊共十二頁
編輯兼發行人 佐々木
發行所 臺北市榮町四丁目 臺灣日日新報社

陸軍の軍備充實計畫 遲くも廿年頃迄完成
畑陸相、方針を表明
衆院豫算分科會で

畑陸相

【東京十六日發同盟】十六日午後の衆議院豫算第四分科會（陸海軍所管）において畑陸相は陸軍の軍備充實計畫につき左の如く所信を表明した

現在の計畫は昭和十二年の情勢に基いて樹てたものであるがその後支那事變勃發し支那において大作戰を行はなければならなくなり十二年の計畫を變更しこれに應急の修正補塡を加へたものであるが事變の長期化と國際情勢に對應し國家の財政狀態を考酌し計畫を更に改訂せねばならぬことになり生産力の關係等を考慮し十八年頃までには大體出來ると思ふが遲くも二十年頃までには完成する方針である

米國の對日禁輸 自制自肅に待つ
外相の見解

【東京十六日發同盟】十六日の衆議院豫算第一分科會で有田外相はアメリカの對日禁輸問題に就き左の如く述べた

アメリカ上院外交委員會が對日禁輸案の審議を延期したのは日本の對米空氣及び歐洲情勢の反映と思はれるが然し一方米國內の禁輸論も相當根强いから今後何時審議を更する、但し對日禁輸をやればどうなるかは禁輸を口にしてゐる人々でも最後になれば考へざるを得ないであらう、對日禁輸はしさうでしないのではないかとも考へられる、尤も時の勢ひと云ふものがあるから決して絶對は許されぬ、要するに日米兩國民の自制自肅に待つ外ないと考へてゐる

新政權の指導方針
柳川興亞院長官等說明

【東京十六日發同盟】柳川興亞院總務長官及び日高同經濟部長は十六日の衆議院豫算第三分科會（大藏省所管）席上水谷長三郎氏（社大）の質問に答へて新中央政權の內面的指導方針及び財政經濟的基礎並に軍票價値維持方策に關し左の如き所見を述べた

一、新政權の指導 目下作戰進行中であるから最初の間は軍事上政治上、經濟上の指導は軍がこれに當るの外はないが成るべく早く彼等自身が政治力を働かし得るやう援助して行く考へであつて目下新政權成立後における各種の場合を考慮し種々準備を進めてゐる

一、新政權の財政經濟的基礎 今日までの變則的な狀況を脱し支那人の資金及び物資が動き出して來ることが肝要でこの意味から現地の物資が順調に出廻るやうに努めねばならぬ

一、軍票の價値維持方策 軍票行動の範圍と支那民衆の生活に關係があるので價値對策を講じてゐるが要するに有效な物資が有效な地域に廻つて行くことが根本と考へられる國際上海市場における軍票の價値が現地における價値維持にも影響するのであるから治安維持と物資供給と並行してその價値の安定に努力する方針である

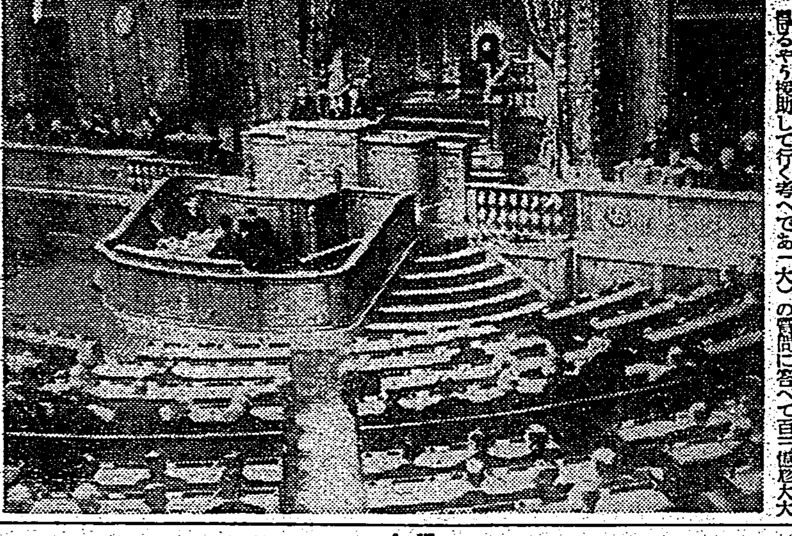
祕密會に入る直前の貴族院本會議（十五日）

豫算實行方針
―藏相、分科會で說明

【東京十六日發同盟】櫻內藏相は十六日の衆議院豫算第三分科會（大藏）席上、水谷長三郎氏（社大）の質問に答へて百三億圓大豫算成立の曉におけるこれが實行方針に就いて左の如く說明を行つた

一、現在協贊を願つてゐる百三億豫算は今日の情勢に照して緊要已むを得ざる經費であるからこれに對して今日實行豫算を編成する考へはない

一、然しこれを實行するに當つては經濟界の事情、物資の關係等から節約繰延を行ひ得るものがあれば出來るだけ多く節約繰延を願つて行く考へである

一、それと共に國防充實、輸出振興、生産力擴充、國民生活安定等のため物價關係其他の事情か

今後の豫算は 現在より減ぜぬ
（藏相言明）

【東京十六日發同盟】十六日の衆議院稅制改革委員會で櫻內藏相は今後の豫算編成並に增稅傾向に就き左の如く言明した

今回の豫算は新秩序建設を中心目標として編成されてゐるから茲數年の豫算は現在程度より減じない、增稅は遲（?）年々必要なし

蔣軍の企圖に大鐵槌
錢塘江南岸作戰
〇〇部隊長談話を發表

【杭州〇〇にて十六日發同盟】十四日與來された錢塘江南岸作戰に關し〇〇部隊長は十六日左の如き談話を發表した

我軍は去る一月二十二日錢塘江奇襲渡河に成功以來專ら同江南岸地區の治安工作並に占據地區の更生に努め住民又我軍の眞意を理解し進んで協力を申出る者漸く增加し日支親善の實を擧げつつある、然るに同南岸進出に寄與せる多大の兵力を集中し殊にその對內外的影響の甚大なるに鑑みた蔣介石は失地を恢復せんとしてあらゆるデマ宣傳を擅にし支那國民並に歐米諸國の欺瞞に努める一方、我軍占據地區方面に大部隊を集中し反抗を企圖するに至れるを以て我軍はこの機を利し一大鐵槌を加へるに決した、今次作戰の目的は敵の占據地區に非ずして專ら敵に對して日支提携の基礎確立に寄與せんとするに外ならず、茲に今次作戰の眞意義を表明する次第なり

在支米教化團體に 積極的に協力論
新秩序建設の爲に
星氏力說

【東京十六日發同盟】十六日の衆議院豫算第一分科會（外務省所管）において星一氏（政友中島派）より支那の新秩序建設のため在支米國教化團體に對し積極的に協力を行ふがよい、これは新秩序建設の眞意を第三國人に諒解させその協力を得るといふ意味であるから卑屈でも媚態でもない、この程度の大きな腹でないと新秩序の建設は望めないと力說し有田外相、小山政務次官から「貴重な示唆である、愼重研究したい」旨の答辯があつた

衆議院豫算分科會開幕

【東京十六日發本社特電】十六日の衆議院は豫算の各分科會が午前十時過ぎから一齊に蓋を開けた、本會議豫算總會と較べ部屋も小さく人數も少くなるに從ひ懇談的、雰圍氣の空氣も四邊半的になつて行くのは先づ已むを得ない、前夜遲くまで居殘りの政府委員連が眠たさうな顏で欠伸を噛み殺してゐる、八つの分科委員會を廻つて見ると、外務、拓務の第一分科會は許拔な質問の續出、內務、司法の第二では兒玉內相が一生懸命說明、之を聽いてゐるのは三宅代議士唯一人、大藏の第三では大臣に代る次官の豫算說明を水谷氏たつた一人で聽いてゐる、第四も陸、海軍で吉田海相の豫算說明に聞き合つたのが之も中島彌團次氏一人と云ふ淋しさ、

家族手當、スフの論議等々

家族手當、入學試驗等盛澤山の厚生、文部の第五では吉植氏が立つて"市中に白米が拂底してゐる事實を政府は何と見るか"續いて坂本氏が"家族手當と云ひながら最近の決定では老人を除外して子供の手當になつて了つたではないか"と痛いところを突いて議場は此處が一番緊張、農林の第六は午後まで休憩、第七の商工では小笠原氏が例の嚙み附くやうな調子で"粗惡なス・フ製品には困つたものである、これは政府のス・フ製造指導と製品檢査がないからだ"と主婦に代つて家庭の苦情を一席、遞信、鐵道と事業官廳をこみにした第八では工藤氏が"交通不便な東北地方へ、鐵線の回線を殖やして貰ひたい"とづらく弁を張上げて居た

衆議院に法律案提出

【東京十六日發同盟】政府は十六日左の法律案を衆議院に提出した

一、昭和十三年法律第二十三號（外地特別會計の租稅收入の一部を臨時軍事費特別會計に繰入に關する法律）中改正法律案

日滿支を通ずる 生產力擴充計畫

【東京十六日發同盟】竹內企畫院總裁は十六日の衆議院豫算第三分科會（大藏省所管）席上水谷長三郎氏（社大）の質問に答へて日滿支を通ずる生產力擴充計畫は昭和十三年度より實行してゐる、計畫が大體において昭和十六年度を以て完成し、鐵鋼その他數種の物資だけは例外的に昭和十八年度に及ぶであらうと述べ、國際情勢とも關聯してその間の事情を次の如く說明した

一、日滿支を通ずる綜合的計畫の年度に就ては現在國內で實行してゐる生產力擴充計畫が十二年より始まり十六年に終ることになつてゐるのでこの線に沿つて計畫され第一期完成年度として昭和十六年を目標としてゐる

一、日本內地は固より滿支を通じてもこの目標內で出來る限り昭和十六年に完成すべく努力してゐるが、昭和十四年度における天災その他の不可抗力に依り影響されて多少資材の上で豫定通り行かなかつたものもあり、例へば鐵鋼その他數種の物資について滿支を通じ二年程計畫の延長を認めなければならぬ事情にあるものもある

一、歐洲戰爭の今後における推移は生產力擴充に影響を持つものであるが大體の計畫を樹てる上では各方面の想定の上に豫定を樹て大體狀況で考へ得るだけのことを考へてゐる

一、アメリカとの關係に就ても十分考慮し出來るだけ今後は物資の輸入先を分散するやうに計畫を樹ててゐる

ら現在の豫算をもつては不足すると認められる場合においては豫備金の支出或は追加豫算の計上等に依り緊要と認められる經費に就てその對策を講ずる

家族手當案の骨子

【東京十六日發同盟】政府は十六日の定例閣議に家族手當案の臨時家族手當案を附議、竹內企畫院總裁より案の內容を說明可決された、依つて右結果に基いて主務官廳たる厚生省は全國的地方長官に通牒し愈々全國的に家族手當の支給が認められることとなつた、右案子は大體左の如くで月收七十円以下の下級官吏、官廳勞務者、一般會社工場の勞働者、職員等に適用されるもので、九・一八價格停止令の除外例として注目される

一、適用範圍 月收七十円以下の官吏（判任官、雇傭、傭人等）會社工場の職員、官廳勞務者、一般勞務者にして滿十四歲以下の子供を有する者に限ること

一、支給額の範圍 官廳又は民間事業主は右適用範圍に該當する人員に二円を掛けた金額を臨時手當の總額の基本豫算としてその豫算の範圍內において該當者一人につき平均月額二円の臨時手當を支給し得ること、但しその他必要に應じ中元、年末の賞與の形式で支給し得ること

一、支給の內容 現金に限らず現物給與も差支へなきこと

一、制限規定 會社工場その他一般勞務者に對する臨時手當支給は資本金二十万円以上の會社工場に限られてゐる者に限ること

尙右は即日施行された

家族手當支給 限界には餘裕
（厚相答辯）

【東京十六日發同盟】十六日午前の衆議院豫算第五分科會（文部、厚生省所管）で坂本宗太郎氏（社大）より家族手當支給に就ては月收七十円以下となつてゐるが七十一円とか七十二円程度のものはどうなるか、又扶養家族中七十歲以上の老齡者が除かれてゐるが不均衡ではないかと質問あつたに對し吉田厚相は七十円を僅かに過ぎるやうなものに就いては夫々の官廳なり會社に於て別な方法に依り考慮を拂ふ、老齡者に就いては決して無視した譯ではないと家族手當支給の限界に餘裕ある旨を答弁した

生活不安幾分緩和

【東京十六日發本社特電】騰上りの物價高に抑へられた僅の給料ではと海給勞務者や官吏等は纔かに抱いてゐた生活の不安が御待兼のない家族手當制度實施で幾分緩和されることになつた、これに就いては昨年の米の値上り當時から厚生省で提案したのち企畫院が中心となつて關係各省と研究の結果、十六日の院內閣議で正式に決定、即時地方長官宛通牒した、その適用を受けるのは月收七十円以下の一般勞務者、官廳、會社の職員で十四歲以下の子女を持つ者に限られ手當額はその仕事場の勞務者數で、二円を原則としたものを豫算額としこの範圍で、子供の數その他各種事情を考慮し、事業主の自由裁斷で適當に按配する、從つてその額も子供の多い家族程支給額も多い譯、事業主は地方長官の許可を受けることになつてゐるが、その金額が同地方同種事業に比して特に良好のものは許可されない、又現金支給よりも寧ろ二円程度の現物支給を當局では希望してをり、この場合は七十円以上の月收者も差支へない

督府臨時職員設置
勅令十六日附公布施行

十四年度第二豫備金關係の總督府部內臨時職員設置に關する勅令は十六日附で公布即日施行を見る事になつた、右勅令は物資需給調整並物價調整及貯蓄獎勵に關する事務、經濟統制に伴ふ警察事務、肥料配給統制に關する事務及會社職員給與臨時措置に關する事務の爲總督府に事務官四、技師一、屬十、技手三、州及廳に地方理事官三、地方技師五、屬十七、警部九、警部補十一人の增員を內容としてゐる、右の勅令施行に伴ひ總督府では十七日附で府及州廳の事務分掌規程を改正し經濟統制事務の爲警務局と地方廳（廳は係）に經濟警察課を、物價貸金其他統制の為に殖產局に物價調整課を、一般の經濟統制事務の為に地方廳（廳は係）に經濟統制課を新設した、新設課の課長は府內の兩課長は警務、商工兩課長が當分兼務し地方廳の新設課の課長は暫定的に勸業課長又は保安課長が兼務する事になり夫々發令されたが地方廳の方は府內の平事務官と同時に近く專任者の任命を見る筈

ソ軍巨砲の猛擊に 芬軍第一線を放棄

【ローマ十五日發特約電報】メサヂエロ紙ヘルシンキ特派員の通信に依るとフインランドの運命も茲數日と觀られるに至つた、即ちソ聯軍はカレリア地峽方面に一百二十五万の大軍と最大口徑の砲五百門を送り晝夜の區別なく發射して十万發の巨彈を間斷なく發射してゐるので芬軍も抗しかね今やマンネルハイム要塞線の第一線を放棄し第二線を死守してゐる、而してソ聯軍の損害又尠からず總攻擊開始の去る九日以來戰死者四万を出し部隊の士氣を維持する爲去る一日より既に七箇師團の交代を行つてゐる

カレリア 地峽で激戰

【ヘルシンキ十五日發同盟】フインランド軍司令部發表 カレリア地峽では十四日も激戰引き續き、露軍に大打擊を與へ又ダイボルグを空襲せる敵機十六機を擊墜した

中華通信創刊

【北京十六日發同盟】新秩序建設途上の華北言論報道の中樞たるべき中華通信社は十六日から創刊され同日午前十時より北京本社で開業式を擧行佐々木社長の挨拶あり北支言論界に華々しくデビューした

けふの兩院

【東京十六日發同盟】十七日の兩院

貴族院 本會議なし

衆議院 午後一時より本會議を開き地方稅改正法案八件他二法案を上程、午前十時より豫算分科會その他委員會を開く

十五年度物動計畫
四月中には成案

【東京十六日發同盟】十五年度物動計畫は十五年度豫算編成當時既に一應の檢計を作製しこれに基いて豫算が編成されたのであるが十六日衆議院豫算第三分科會席上、竹內企畫院總裁が說明した所に依ればその本格的計畫に就ては早ければ三月中、遲くとも四月中には成案を得べく立案が進められて居り右計畫決定に當つては豫算編成後に於ける情勢の變化を考慮に入れ檢計に比較して多少の變更あるものと見られてゐる

滬西越界路問題 警察權は解決
暫定取極の調印了る

【上海十六日發同盟】昨年八月滬西越界路上で發生したキンロック事件を契機に爾來上海特別市政府と共同租界工部局との間に折衝を重ねつつあつた滬西越界路問題に關しては此程行政權と警察權を分離し差當り警察權のみに關して解決を圖ることに協定成立を見、十六日午後四時上海特別市政府において上海市政府首席ネイローネイタリー總領事、三浦上海總領事等列席の下に傅上海特別市長と共同租界工部局參事會議長フリップ氏との間に暫定取極の調印を了した

市政府警察專管
治安の明朗化期待さる

【上海十六日發同盟】十六日成立した滬西越界路警察權協定に關する取極めに依つて從來市政府工部局雙方の警察が入亂れて紛爭の發生を見た同地區は今後市政府警察の管轄に歸し治安の確保明朗化が期待される、今回の取極めは暫定的協定であるが、長年の懸案問題であつた越界路地區警察權を正式に市政府側に移讓すべきことを工部局側に認めさせたことは越界路地區の全面的接收問題に光明を投ずるものであり、又共同租界當局が上海特別市政府を再び承認したものとして意義重大である、尙本取極めに基く特別警察隊は四月一日決定次第大體六ケ所に警察所等設置される筈である

定期敍勳
伴野判官勳二等に敍せらる

【東京十六日發同盟】畏き邊りでは十六日松浦文相以下六千百四十三名の文武官に對し定期敍勳の御沙汰あらせられた、主なるもの次の通り

文部大臣從二位勳一等 松浦鎭次郎
陸軍中將正四位勳一等功三級 岡村寧次
授旭日大綬章
陸軍中將正四位勳二等 飯田貞固
同上 岩松義雄
海軍中將從三位勳二等 伍堂卓雄
敍勳一等授瑞寶章（各通）
厚生大臣從三位勳三等 吉田茂
商工大臣從三位勳三等 藤原銀次郎
鐵道大臣從三位勳三等 松野鶴平
陸軍少將正五位勳三等 森本伊市郎
同上 三浦三郎
同上 原守
同上 田中久一
同上 富島高
陸軍中將正五位勳三等 賀村稜
陸軍軍醫少將正五位勳三等 千田恒
同上 富家光雄
同上 安藤伴平
陸軍主計少將正五位勳三等 貝司正雄
臺灣總督府法院判官正四位勳三等 伴野喜四郎
敍勳二等授瑞寶章（各通）

督府關係定期敍勳

【東京十六日發同盟】十六日發表された定期敍勳中臺灣關係分主なるもの左の如し

臺灣總督府米穀局長 正五位勳四等 山本眞平
敍勳三等授瑞寶章
同 地方理事官 木原圓次
同 交通局理事 佐々波外七
同 臺中州知事 奧田達郎
同 稅關長 小林長彥
敍勳四等授瑞寶章（各通）
同 糖業試驗所長 上川豐
同公立實業學校敎諭 平井竹次郎
敍勳五等授瑞寶章（各通）

本社支局長會議

本社支局長會議は十六日午前十時から本社講堂で開催、本社から河村社長、大澤主筆、長谷支配人以下編輯、營業兩局の幹部、支局から島（基隆）桑原（新竹）結城（臺中）御船（嘉義）中島（高雄）坂本（宜蘭）加賀（花蓮港）渡邊（澎湖）の各支局長が出席、一同宮城遙拜の後皇軍の武運長久祈願のため一分間の默禱を捧げ、河村社長、大澤主筆の挨拶に次いで會議に移り午後四時半第一日を終つた、十七日も午前十時から續開される

人事

▲山下龜三郎氏（山下汽船、山下鑛業各社長）常務取締役國貿推友氏外二名同行十七日來臺（鐵道ホテル）
▲今村幸男氏（住友信託取締役會長）十七日來臺（鐵道ホテル）
▲木原次太郎氏（マニラ總領事）十六日南部より來北（鐵道ホテル）

天無口

ベルリンからの報道は春と共に大攻勢に轉ずるであらうといふ、然し西部戰線は異狀なしで專ら大空襲と潜水艦戰でイギリス近海を荒し廻り、その補給路を斷つといふのだが、これから推すと矢張り英佛離間作戰らしい▲此點ドイツの外交官辺でも陸においてはドイツは決して攻勢に出ない、西部戰線でも敵が攻擊して來た場合反擊の用意はしてゐると云つて居るし、イギリス官辺では、ドイツは早く決戰を欲してゐるから恐らくこの春か秋には一大攻勢に出ようとするであらうと語つてゐる▲さてイギリスだが、この方は國兵の增大を待ち、フランスと共に來年から攻勢に出るかと思ふなどといふ所は、まだ決戰準備が出來てゐないことを物語つてゐるやうで、長期經濟戰に誘引しようといふ腹であらう▲それではアメリカのウエルズ國務次官の訪歐はどうかといへば大統領の使として行く上からは酒屋の小僧でもあるまい、幾らか見透しがついたからであらうともいへるわけだが、まあ開けてみなくては判らぬ玉手箱であらう。

福祉保險
時局下國民貯蓄として絶對におすゝめ出來る吾社が始めて生んだ最も新らしい優秀な保險
絕對に安い保險料
福祉保險は掛金が安い上に拂込の期間が短い至極便利な仕組になつて居ります
保險金の倍額支拂
普通の掛金だけで「災害が原因で死亡した場合」に倍額の保險金を支拂ふ大奉仕であります
此の外何から何迄完備した有利な內容を備へ必ず皆樣の御滿足な御加入が出來る事と信じます
（保險案內呈上）
前川生命
本社・東京・日比谷
支社・臺北市本町一丁目
不肖 支社長トシテ着任致シ候ニ付テハ倍舊ノ御愛顧御引立ノ程願上候
支社長 野々村映
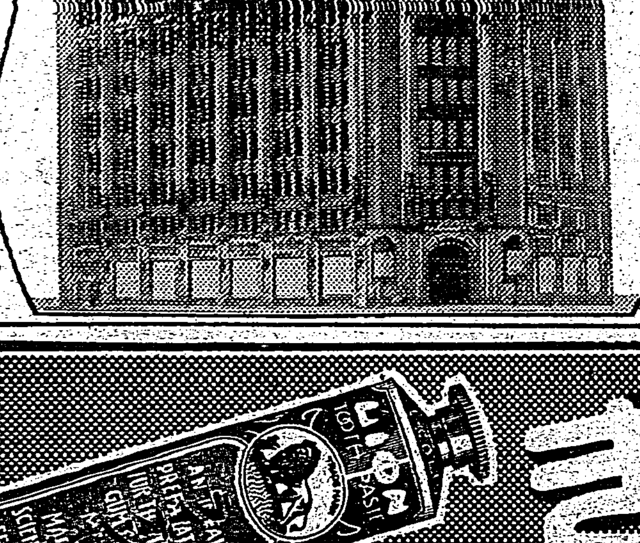

外務社員招聘

ライオンはみがき
子供さんにも ねる前にも ライオン歯磨

社説

蔣勢力への痛烈な粉碎戰
南寧作戰に見る言外の意義

一

南寧東北山嶽地區における今次の賓陽作戰は規模こそ大なりとは云へぬかも知れぬが、その包圍殲滅作戰として徹底的なることと戰果の大なる事とは歴史的なものであり、これを世界戰史に誇示し得るものであつた。此方面に使用せる敵の總兵力四十万を算へ、わが包圍圏に捕捉せられたるもの正に二十數箇師、然も目撃したる敵の遺棄死體だけでも五万、傷者の數八万以上との推算であつたが、その後捕虜、投降將校などによつて調査したる所死傷合せて二十餘万に上るとのことである。つまり前面の敵は全軍殆んど交戰兵力を失つてしまつたことになるのであるが、斯かる偉大なる戰果は彼の徐州の包圍作戰における敵の遺棄死體六万、死傷合せて二十万といふ戰果を凌駕するものといはねばなるまい。然も本作戰におけるわが使用兵力は〇万に過ぎないといふことであつて、唯々驚異といふ外はない

二

本作戰の端緒となつたものは九塘附近の殲滅作戰で、我軍は一部兵力を派遣して要衝據點としたのであるが、敵はこの兩側山嶽地帶に蝟集し來り、此間の戰鬪は激烈を極めたが、わが部隊は寡兵よく敵の大軍を牽制誘引し包圍圏の完成を待つたのである。之に對して白崇禧麾下の二十數箇師は飛行隊を協力せしめて反撃に轉じて來たので、集結を終つたわが新鋭大兵團は一月二十七日蹶然起つて總攻撃の火蓋を切り、主力は永淳方面から突如敵の左側背に迫ると共に賓陽を占領して敵の退路を遮斷、これを包圍圏の頂點として正面から攻撃の部隊と呼應挾撃し山嶽地帶から脱出せんとする敵を二重三重に包圍捕捉、これを完膚なき迄に殲滅し去つたのである。

三

此間僅か旬日に過ぎず、作戰の至妙、準備の周到、機動の神速、果敢なる攻撃と凡ての條件は渾然一體となつて、この輝かしき殲滅戰を完成せしめたものであり、國民たる者等しく本作戰に勇戰力鬪壯烈斃れた皇國の英靈に對しては心からなる哀悼の意を表すると共に將兵の勞苦に對して深甚なる感謝を捧げねばならぬ。今次の作戰が所期待つあるを侍み、敵を殲滅することのみが作戰の究極目的であり、一地點、一地域などの占領が目的でないことは既に周知の筈である。然も南京攻略、廣東、漢口攻略など作戰目的が變び、また時日の經過といふことからして、假にも前線に對する銃後の感激が薄くなつたといふやうなことがあつてはならぬ。現に大きな戰鬪が行はれてゐるではないか。戰線の喜びは銃後の喜びでなければならぬ。前線の辛苦は銃後の辛苦であつて、この事の常に萬全を期しても作戰は遂行し得るのであつて、戰線と銃後が一體となつて國民各々が深く省み、出征將兵の苦勞を思ひ、自らを省みることからして、また時局に對する認識を新たにして銃後の責任を國民各々が深く感ずべきである。殊に今次の南寧作戰は、蔣介石が取つて置きの兵力と新鋭兵器とを擧げて眞剣に南寧奪還を企てた本格的な反攻に對し、わが日軍に殲滅せしめた事は、蔣介石は勿論その中央軍や直系軍を最も頼みとする同時に、自ら潰滅に近い打撃を蒙つたのであつて、この意味に於て本作戰は蔣政權の實力や眞價を十分に暴露せしめたものであり、言外に無限の意義を發見するのである。

恩を仇で返へすケソン號の船長
外務省情報部長の談

【東京十六日發同盟】去る一月二十七日鹿兒島縣種子ヶ島沖で遭難したヒリツピン船ケソン號は大阪商船浮島丸の決死的救助作業に依る僅か一名の行方不明者を出したのみで全員救助されたにも拘らず、ケソン號船長オンルビヤ氏はマニラに歸つて後、海難審判査問委員會で自己の背信行爲を糊塗するために浮島丸船長の態度を非難し、恩を仇で返すやうな陳述を行ひ關係者を憤慨させてゐるが、マニラの木原總領事代理から報告を受取つた外務省では直ちに大阪に滯在中の浮島丸船長志甫幾次郎氏につき當時の模樣を調査した所、オンルビヤ船長の陳述は全く違つてゐるので十六日須磨情報部長は外人記者團との會見に際しこの事實を說明し大要次の如く情報部長談を發表した

ケソン號船長は査問委員會で他人に先んじて離船した自己の背信行爲に對して責任逃れの理由として虚實をまげて陳述してゐる、外務省當局で調査した眞相は一月二十七日午前四時十五分遭難信號を發受した浮島丸は直ちに之に應信し午前七時十分ケソン號遭難現場に到着、惡天候の內にケソン號の風下に位置し全員一致救助に全力を注ぎ先づケソン號より來た第一第二のボートを救助したが、第二ボートは船長より船客を浮島丸に移乘した後歸船せんとし數運押流され漂流するに至つたので浮島丸は同ボートの救助に向ひ乘組員を收容し再び引返し第三、四、五、六のボートを順次救助した

他の一名は遂に發見し得ず已むなくケ號船長と打合せの上救助作業を打切り神戸に向つたもので、オンルビア船長の陳述を反駁する材料は次の通りである

一、ケ號船長は第二のボートに男子船客とともに乘艇し第一のボートと殆ど同時に眞先に避難して來たが、浮島丸船長に歸船のためにボートの下降を依賴した事實はない、若し船長が歸船を欲したならば浮島丸のボート下降を要求するまでもなく第三、第四のケ號ボートでも歸れた譯である、然もその界に出なかつたのは第二ボートの漂流の事實を目撃したからであらう

二、浮島丸船長は書類に署名のためケ號船長の乘船を求めたやうな事實は全然ない、これは當時の無線通信機械を見ても明かだ

三、電報發信に當り一應料金を要求するのは當然のことだが何分危急の場合だから立替へ置くと同船長は金額の明示は必要であるが金額に異議を申立て且つ神戸へ入港後打電しても差支へない意向のやうに察しられ何れにしても打電に就ては明白な意思表示をしなかつたから打電を見合せたものである、若し無線技師の處置が船長の意思に反してゐるとするならばこれは相互の言葉の行違ひであらう

尙この事件に關し外務當局ではワシントンの堀內大使及びマニラの木原總領事代理に各々訓電を發し米國當局に對し嚴重抗議を發することになつた

ル大統領の獨斷？
ウェルズ氏派遣に一波瀾

【ニューヨーク十四日發特派員】ルーズベルト大統領が歐洲和平の可能性を打診する爲めウエルズ國務次官をローマ、パリー、ベルリン及びロンドンへ派遣すると言明した事は俄然歐洲諸國に大きな反響をよんだがウエルズ次官派歐の目的に關しては種々の風說が行はれ或ひはルーズベルト大統領とハル國務長官の間に重大な意見の對立が生じてゐる如くに傳へられてゐる、折柄十四日ルーズベルト大統領及びハル國務長官は記者團との定例會見に於て之を否定したにも拘らず、この風說は依然として强く行はれてゐる、更に目下傳へられる處に依ればケネディ駐英、ブリット駐佛の兩大使はルーズベルト大統領がウエルズ氏の歐洲訪問を決定するに際し、豫め報告を受けなかつた事を遺憾として辭表提出を考慮しつつあると云はれる、一方ハル國務長官は大統領と余とはその職務權限に基き米國の外交政策處理に關する總ゆる問題に就て協議をして來て居り今後とも之を持續し得る事と信ずる旨を言明、ウエルズ次官の訪歐がルーズベルト大統領の獨斷に出でたものでない事を暗に仄かした、それにも拘らずワシントンの消息筋ではウエルズ氏を歐洲に派遣する計畫はルーズベルト大統領が豫めハル國務長官と協議する事なく獨斷にてなされたものだと强調してゐる、又ケネディ、ブリット駐英佛大使等はルーズベルト大統領が歐洲情勢に關する報告を得る爲めウエルズ氏を派遣するとの公報を前以て受けてゐない爲めワシントンに於ける發表を聽いて全く意外の感に打たれたと云はれる、尙兩大使ともル大統領の今回の措置に痛く反感を抱き斯かる措置は余等の立場を無視したものであるから辭職を考慮してゐる旨を語つたと云はれる

全印國民會議派の議長にアザッド氏

【ボンベイ十五日發同盟】全印國民會議派の議長選擧は十五日行はれマウラナ・アブルカラム・アザッド氏が壓倒的多數を以て當選、ヤワハル・ネール氏の後を受け印度の參戰以來益々重大化せる印度國民運動の指導に當ることとなつた、アザッド氏は最初回教徒聯盟に參加、印度回教徒の國民運動に從事してゐたが其後急進的なジンナー氏の指導下にある同聯盟に慊らず脫退し、アンサリ博士やハメツトアラム博士等と共に全印回教徒を結成し、印度國民運動の戰線統一運動に邁進今日に至つたもので、國民會議派でも既に回教徒との協調を主張して居る、今回のアザッド氏の議長當選は今後の印度の國民運動に重大意義を有するものとして注目せられてゐる

南京で首都準備
還都準備委員會開く

【南京十六日發同盟】新中央政府の首都準備のため還都籌備委員長褚民誼氏は十五日中國國民黨側委員と共に上海より南京に到着したが十六日午後東亞俱樂部において第一回還都準備委員會を開き維新政府內政部長陳群氏外委員出席の下に具體的討議を行つた、尙中國國民黨組織部長梅思平、宣傳部長林柏生氏等も三、四日中に來寧し褚氏と共に新政府樹立に關し諸般の準備に着手する

濠洲炭礦罷業
勃發不可避か

【シドニー十五日發同盟】濠洲炭坑夫組合は戰時物價の昂騰に鑑み過般來炭礦主聯盟に對し週四十時間勞働制の確立と賃銀値上げの二要求を提出し折衝中であつたが十五日に至り勞資の意見全く對立し炭坑總罷業勃發は殆ど不可避と見られるに至つた

今秋を期して
滿洲國國勢調査

【新京十六日發同盟】滿洲國最初の國勢調査が日本と步調を合はせ今秋十月を期し一齊に實施されることとなつた、躍進滿洲國の現勢を正確に把握することは建國以來の發展振りを歴史的記錄として意義付けるばかりでなく一般行政上は勿論人口增大を明確にさせ、國防、兵役、治安、警察を始め各方面に多大の利益と效果を齎すものでその成果に非常な期待が掛けられてゐる

勃國政變の原因は内政問題

【ローマ十五日發特派員】ソフィア來電に依るとブルガリアのキオセイワノフ內閣は突如十五日總辭職を敢行、その原因は全く內政問題にあり火急的にこの問題が解決され新內閣の成立を見るものと期待されるが何人が新內閣の首班となるかは未だ判明しない、併しソフイア官邊では新內閣の外交政策は恐らく不變であると洩らしてゐる、因みにキオセイワノフ內閣は昨年十月二十四日同首相の下に改造せられブルガリア政府の二大潮流たる親ソ派と親伊派の折衷的性質を帯びソ勃航空協約並に通商條約を締結、親ソ的傾向を强化して來たものである

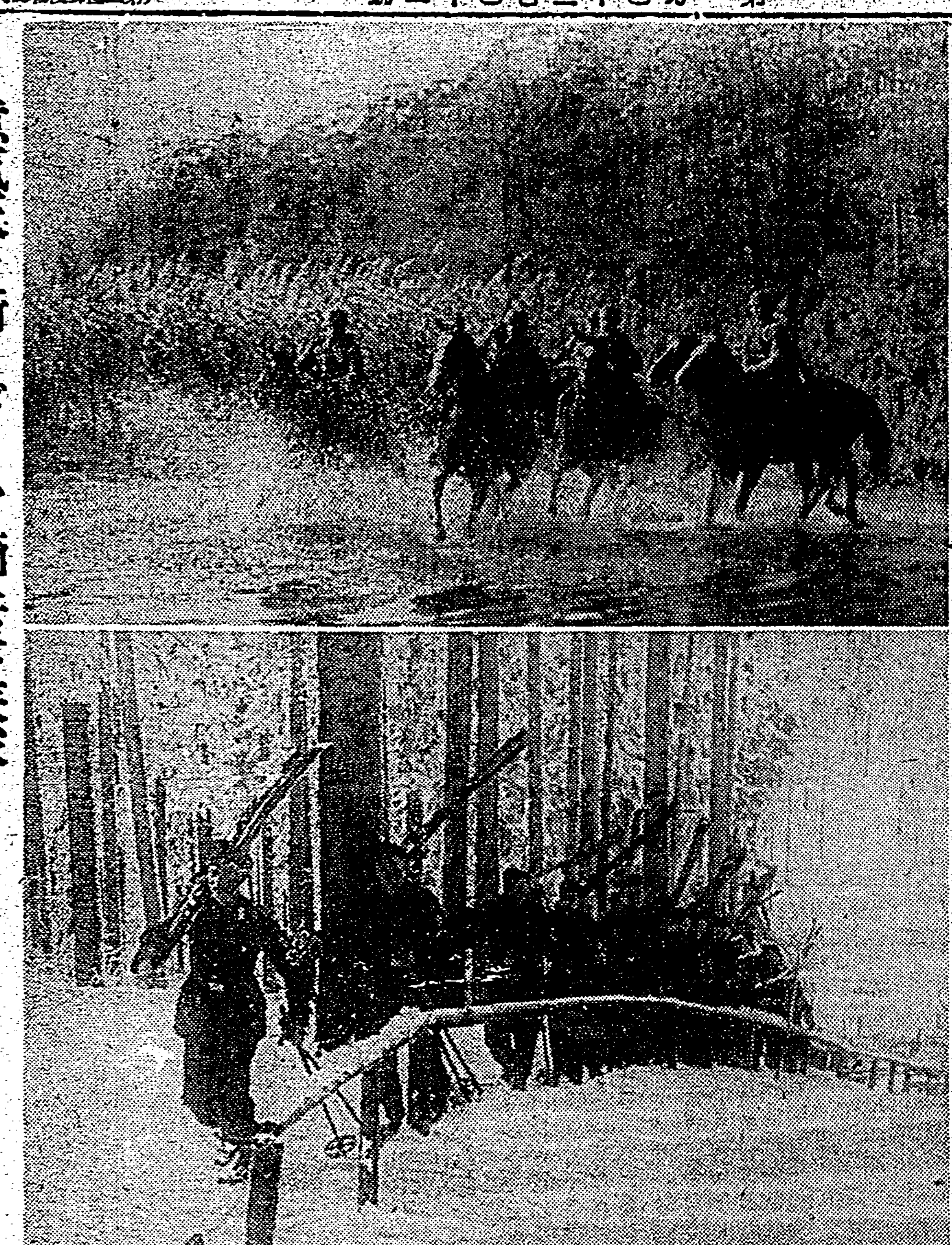

意氣天を衝くドイツ騎兵斥候隊
の餘暇スキーに興ずる獨逸アルバイト・デイーンスト

(上)は西部戰線森林地帶にて (下)は勤勞奉仕

滋養 鐵肝油

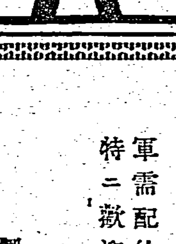

病氣を知らぬ身體!
それには肝油のビタミン、増血のもと鐵分とをコロイド状とした而もコーヒーシロップのやうに楽と飲める滋肚劑「鐵肝油」を服用しませう。

發賣元 東京深川佐賀町 工藤商店

▽△お知らせします▽△

季節が變りまして次第に暑くなりました
衛生の第一は蚊帳

持越品の蚊帳大整理

本麻・半麻・綿蚊帳各種＝其他春物豐富荷揃
品切―キヤラコと綿

臺北榮町 株式會社 松井呉服店

釘・針金

島内唯一工場 月産三百噸

軍需配給證明書附御註文品ハ特ニ歡迎―納期迅速

高雄市内惟字内惟
製造元 臺灣鐵線株式會社
電話三六八三番

商業登記公告

●株式會社(設立)商號臺灣織紡株式會社 本店臺北市本町參丁目拾壹番地 目的一、各種織維ノ紡績、製糸、製織並ニ加工染色及製品ノ販賣 一、右ニ附帶スル一切ノ事業 資本ノ總額金九萬五千圓 壹株ノ金額金貳拾圓 各株ニ付拂込ミタル株金額金貳拾圓 公告ヲ爲ス方法臺北市ニ於テ發行スル臺灣日日新報ニ掲載ス 存立ノ時期設立ノ日ヨリ滿參拾箇年 取締役ノ氏名住所 [illegible]

[illegible]

日本郵船 基隆出帆
門司神戸行 富士丸 二月十九日 前十一時／香取丸 二月廿三日 後五時半／大和丸 二月廿七日 後五時半
●上海内地行 榛名丸 二月廿二日出帆
●高雄發東京直航 賀茂丸 二月二十四日 正午
各等船客引受可仕候

大阪商船 臺灣出帆
基隆出帆 △船客御斷り
門司神戸行 高千穂丸／高砂丸／蓬萊丸
鹿兒島北飯行河南丸
花蓮港行 武昌丸／貴州丸
沖繩行 湖南丸／安運丸
比律賓行 めきしこ丸／がんぢす丸
西貢盤谷行 西貢丸
(南洋航路) タワオ行 チエリボン丸
高雄出帆 馬公行 鳳山丸 毎奇數日
東京直行 △勝永丸
其他船便多數アリ 臺北電五八五〇

東亞海運 基隆出帆
厦門行(福建丸・でりい丸)／上海行(長沙丸・福建丸)／南支行(廣東丸・盛京丸)

辰馬汽船 出帆
辰春丸 十八日 高雄發／綾葉丸 廿三日 基隆發／長宮丸 廿五日 高雄發／呉竹丸 廿七日 高雄發

大連汽船 基隆出帆
大連直行 山西丸 二月廿七日 正午／山東丸 三月上旬
丸一組 高雄電話／基隆電話／臺北電話

株式 問屋 朝日商事 臺北西門町三(小公前)電七七七五番

胃弱 胃酸過多 胃潰瘍 胃痛に
(P)ピルマー スイス・ウルク療法

包装 注射 粉末
本店 大阪市道修町 支店 東京市本町
大日本製薬株式會社

たんせき ぜんそく

龍角散はこの季節各家庭に常備すべき、効果迅速の良薬にて國民保健上益々賞讃を博して居ります。殊に空氣乾燥の折柄肺炎への變症を防ぐことを以て實驗評判です。

龍角散

常に咽喉を使用する人及び演説談話人混みに携帯適當

痰咳 たんせきの急性慢性に効目著しく、世界の各都市に賣出されつゝある名藥です。
喘息 頑固で治り難い如何なるぜんそくも、從來の治療困難に迷はず必ず用ゐられよ。
流感咳 一寸した風邪から大事を引起します。咳こそ大敵、流行性感冒の咳に最適です。
氣管支カタル 慢性にいふと、冬季は十人の内六七人は氣管支カタルに罹つてゐます、治咳は輕微の内に。
百日咳 子供の咳は將來の禍根となります。百日咳、はしかせきに龍角散を必ずお忘れなく。
肺病咳 肺病のカラぜき、咽喉諸病の人前に出る時必ず用ひられよ。

登録商標 龍角散

定價 四日分 三十錢／八日分 五十錢／十八日分 一圓／四十日分 二圓／六十五日分 三圓

龍角散効果容態書
(痰咳)／たんにて常にゴホンゴホンと惱む人
(喘息)／ぜんそくにてゼイゼイ息切する人
(百日咳)／せき頻りに出で夜中オチオチ眠れぬ人
(流感)／流行感冒インフルエンザのせき出る人
(肺病)／肺病にて常に力なきせき出る人
(氣管支)／たん臭氣を帶び時に血の交る人
(聲嗄)／音聲のかれ又は咽喉の痛む人
(小兒)／百日せき又ははしかせきの小兒

▽全國藥店にあり△

本舗 東京神田區豐島町 株式會社 藤井得三郎商店
振替東京九一番 電話浪花(67)〇八〇二〇五

F15-4

經濟時事 今後情勢如何で 公債の强制保有

强制貯金と公債の强制保有とに關しては、一部の間に唱道されて來たが、歷代の大藏大臣は何れもこれを否認して來た。櫻内新藏相にしても着任第一日に於ては「强制貯金、公債の强制保有は未だ考へて居ない」と答弁したが其の後突ッ込んだ質問となり而も時局の急迫を見れば、其の場限りの言ひ逃がれも出來ないと見えて「公債の强制保有も經濟界の情勢次第に依つては、斷行するかも知れない」と、どうやら本音を吐いた、無論明かにそれを斷言した譯ではないが、其の意思を仄めかしたところに今後の財政經濟の示唆がある

×

百三億円の膨大豫算は、既に議會に提出されて居る、しかもそれが無修正で、衆議院、貴族院を通過するであらうことも大體に於て豫想されてゐるただ議會通過後それが其の儘實行に移されるか、櫻内藏相は豫算の緊縮を仄めかしてゐるので實行豫算が再び編成されるかも知れないが併し、假りに實行豫算が再び組まれて、一億円、二億円の減少を示した所でそれは五十歩、百歩であつて、百億円と云ふ巨額な數字から見れば、それは大勢には影響がない、それでなくとも支那事變此方政府の歳出額は年々に增加し、通貨の膨脹は潜在インフレの温床となつて來てゐる、其處へ更に百億円の歳出豫算が實行に移されるならば通貨の膨脹には拍車をかけなければならない

×

通貨にしても限りなく膨脹して行くならば現在までの經濟政策は其の威力を喪失する現に低物價政策にしてもそれは呼び声ばかりであつて、少しも實行に移されてない、それと云ふのも通貨膨脹から"物"との間に均衡がとれず、金のあるものは勢力に任かしてそれを買ひ漁るから、總て物が闇取引ならざるはないと云ふことになる、それも、これも、通貨の膨脹が重大なる原因をなしてゐるからである、若し、通貨の膨脹を防止しないならば、物價政策は根本から動搖するばかりでなく、金融の基調を紊し國民生活をも脅かすこととなるから、何とかして今のうちに通貨の縮小を計らねばならない、政府はそれに對し

一、富籤又は類似證券の發行
一、勤勞者臨時利得の爲の預金制度の新設
一、農村臨時收入金回收のための郵便局特別貯金其他の國民貯蓄

其の他の方法を採り通貨の吸收を計らうとしてゐる、それはたしかに有力な方法であるが、更に强化して强制貯金、公債の强制保有をも併せて、これを行はなければならない

×

强制貯金に就ては既に販賣業方面に於てはこれを行つて居るが公債の强制保有に至つては更に一層其の必要が痛切である滿洲事變此方毎年十億円前後の公債が發行され、次第に其の市場消化力も鈍化して來たものであるが、支那事變勃發後一層其の發行額を增加し十四年度豫算に於ては五十九億円の公債額となり、それよりもやや減少して居るとは云ひ乍ら五十六億円の公債金を計上して居る、かうした巨額な公債が片ッ端から消化されるならば政府の方から掬ひ出された通貨も公債勢となつて、再び政府の手に戻つて來て、通貨は徒らに膨脹するだけで膨脹とはならないかも知れないが、公債の賣行きが鈍り減退すれば、通貨は出ッ放しで紙幣の洪水とならねばならない、悪性インフレは必然の勢ひである

×

と云つて、現在の狀態に於て、公債保有筋はやや飽和狀態である、資金の公債化は鈍化するに違ひない、銀行、信託、生命保險會社にしても、何時までも無限に資金を公債化さうとはしない、公債以外に適當な好投資物件を求めようとしてゐる、その傾向は既に一部に於て明かに表はれて來てゐる政府としては、國家の强權を利用しても公債の强制保有を斷行しなければならない、それをしないで若しも悪性インフレの襲來ともならば、なかには手持の公債をも賣り出さぬとも限らぬ、インフレ傾向を防止するかしないかと云ふことは非常下の重大なる問題である、櫻内新大藏大臣が公債の强制保有を仄めかしたのは最近の經濟に刺戟されたからであつて、恐らくそれは近々のうちに實行に移されなければならぬだらう、兎も角、これまでの大藏大臣が公債の强制保有を避けて來たのに櫻内藏相が、それを仄めかすに至つたことは、時勢が其處まで急迫して來たからではあらうが注目す可き現象である

專賣局豫算は 一千五百萬圓を增 十五年度總額 八千三百五十萬圓

台灣總督府專賣局の昭和十五年度總豫算は大藏省の査定を經て目下議會に提出審議中であるが、其總額は八千三百五十二萬五千円に達し新記錄を示した、之を前年度總豫算六千八百十五萬九千円に比較せば實に一千五百三十七萬九千円の增加に當る、内譯を見るに食鹽は三百八十六萬六千円にして前年度に比し九萬五千円增、樟腦は一千百六十一萬六千円にして百四十四萬四千円增、阿片は一百八萬二千円で三萬一千円增、煙草は三千百六萬八千円で六百三十一萬七千円增、酒は三千四百八十萬六千円で七百四十九萬一千円增となつてゐる、之を表示せば左の通りである(單位千円)

昭和十五年度歳入出豫算案

	十五年度	前年比較增
總額	八三、五二五	一五、三七九
食鹽	三、八六六	九五
樟腦	一一、六一六	一、四四四
阿片	一、〇八二	三一
煙草	三一、〇六八	六、三一七
酒	三四、八〇六	七、四九一

上海標金相場暴騰 過剰資金增大によるインフレ人氣

【上海十六日發同盟】新正明け後旺物續落となつた上海爲替はその後十五日大引には銀行間取引爲替對英四片十六分の三、對米六弗八分の七唱へであつたが十六日も各場とも變らずに寄付、何れも昨年九月中旬以來の新安値に低落した、軍票相場は虹口に於ける支那人通行制限撤廢に依る小口需要に伴ひ七十六円台に引締り昨年十一月初旬以來の强調を示してゐるが、一方爲替暴落に伴ふ通貨不安人氣から各商品市場は一齊に新高値に暴騰し金塊相場の如き十五日に標金高値一條四千百八十元と暴騰空前の最高記錄を示現した爲替暴落と商品暴騰は根本的には過剰資金の增大に伴ふインフレ人氣に依るものであるが

一、香港筋の買物激減
二、思惑筋の買物が一掃されてゐること
三、香港上海銀行が成行任せを以て爲替安定策としてゐること
四、先行不安から棉花、石炭、石油、小麥、米等の必需品輸入手當が活潑に行はれてゐること
五、新中央政府成立接近に伴ふ法幣に對する警戒人氣

等の軟材料が絡んでゐる關係上爲替安物價高の狀態は當分持續するものと見られてゐる

肥料輸移入高 一月中は五萬七千瓲

昭和十五年一月中の本島肥料輸移入高は總計五万七千六百十九瓲にして前年同月の六万二千二百三十五瓲に比すれば四千六百十六瓲を減少した、之を種類別に觀ると植物質肥料は二万八千瓲にして前年同月比五千六百瓲を減少したがうち特製肥料は皆無となり七千二百瓲減、混保肥料も二万一千五百瓲に止り四千六百瓲減、撒大豆粕は六千四百瓲に達し六千二百瓲增となつた、一方動物質肥料が此内四千二百瓲は小畜粕であつた、礦物質肥料は二万三千瓲にして三千八百瓲減となつたがうち過燐酸は十六%十瓩入一千一百瓲にして一百瓲減、同七瓩五入物は皆無で九百瓲減、十九%三十瓩入は二千四百瓲にして一千二百瓲增、同七瓩五入は九百瓲にして三百瓲減となり窒素質肥料は增加を示した硫安は内安一万三百瓲で九百瓲減、外安一千瓲で一千四百瓲減を

零細商人のため 商業組合法を改正 商事協同組合制度を確立 議會提出を急ぐ

從來中小商業者族に對する商店の窮境打開策としては種々の方策が講ぜられ最近は小賣業許可制の如き更に具體化されようとしてゐるのであるが、最近の統制經濟の强化と共に不足する物資に對して益々商品の入手は困難となるに反し、中小商業者は依然無統制の狀態にあり、このままの現狀では全く沒落の他なき狀態にある、ここに於てこれ等の窮境を打開し現在の無統制な零細業者に統制を與へ併入經營より國營經營への方向をとらしめるものとして新たに企業合同の問題が慫慂に論ぜられることとなつたが、商工當局に於てもこの新情勢に鑑みて商業組合法を改正すべく、右改正法案を今議會提出の豫定で目下法案作成を急いでゐる、では商事協同組合制度とはどんなものか?いま當局より具體的要綱の發表はないが、同制度について商業組合中央會の發表した案により大略を紹介すると次の如くである、そもそも企業合同の形態としては(一)會社形態として有限會社の形態を利用せんとするもの(二)商業組合に擬せんとするもの(三)商業組合を利用せんとするもの(四)新しい商事協同組合制度などが考へられるが、要するに現在窮境にある商業者を何れかの形態で實質的に合同し、以て一個の强固なる商店に再組織しようとするにある

いま中央會の發表せる「商業組合法改正要綱」によればその第一項に「商事協同組合制度の新設」として、その目的を「企業合同に重点を置き、プール計算制の採用に依り商業者の共同の利益の增進を図る」としてゐる、因に商事協同組合の事業は

一、組合員の共同事業所の經營
二、出資組合として法人化する
三、同種商業者同志に異種商業者の何れの場合にも組合する

右に於て組合の目的を達するに必要なる施設をなす等としてゐる、其他組合の事業に關する共同施設をなし

合についてはは最近新しく主張されつつある企業合同といふことがその重点とされ、現在配給の統制、商品の缺乏並に資本と努力の不足から困窮の裡にある中小商業者を團體的に組織化して一個の强固なる商店に編成替しようとする意圖が織込まれてゐるのである

右の如く商事協同組合は企業合同に重点を置く商業者の小組合であつて從來の工業小組合、商業實行組合等に適するものであるが、次にその内容に就いて檢討すれば

一、商業組合の地區内に於て組合を組織せられた協同組合を從來の商業組合の一メンバーたらしめて組合組織をより强力に擴充しようとするにある

右の如き商事協同組合に於ては當然プール計算制による利益の分配といふことが行はれることとなるであらうが、具體的な問題としてはその計算または評價等に關して可なりの困難が存在することは考へなければならぬ、兎も角その具體的な實現乃至實行に關してはなお幾多の問題が伏在するとはいへ中小商業者の救濟策として個人經營より團體的經營へといふことが現下の鐵則たる以上、新しく登場するこの制度には多大の興味がかけられるのである

岡山縣物産見本市好評

岡山縣物産見本市は十五、十六兩日臺北商議後援の下に臺北市公會堂二階にて開催されたが、初日は一般觀覽者多く、且日宣傳も行ひ可なりの成績を收めた、同縣下には特に藺草が多いので之でつくられた藺スダレが優良高價で値段も安く好評を博し纖維代用の上敷や花莚も注目を惹き其他各種の工藝品が異彩を放つてゐた、縣及業花莚は從來本島にも相當移入されてゐるが、之等は地理的關係上若松、神戸を經由してゐる、今度縣北大倉並三氏の同予大倉三智雄氏が岡山縣產業協會岡縣販賣斡旋所主任として同縣物産の直接並に販賣斡旋に從事することとなつた、岡山縣から派遣された地方事務官始め係員出品者等一行七名は十七日夜行にて南部に赴き十九、二十兩日は臺南、二十二、二十三兩日は高雄で見本市を開催する由

滿洲向砂糖輸出 賣買價格を決定す

【東京十六日發同盟】滿洲向け砂糖輸出數量は過般の割當において百五十万担と決定したがこれが賣買價格については先般來滿洲國側代表と糖業聯合會側の間で折衝中のところ十五日次の如く内定を見たので直ちに商工當局に認可申請の手續きを執つた(價格單位円大連C・F基準) 耕地白糖一九〇〇、中白双一八〇〇、中白車糖一八五〇、赤双一三〇〇、含蜜三温一七二〇、TBCQ一六三〇、角砂糖(箱入り二十五封度)四八〇

黑糖の圓域輸出 生産者救濟對策の一つ

【那覇特派員發】沖繩縣黑糖百斤十一円五十八錢の公定價格は昨年六月出廻最盛期の安値で抑へられ、その後諸物價の昂騰、勞銀等で生産費を割り農作農家が立行かない處から縣では適正價格改訂に關し代議士、縣會議員其他各種當業團體が起ち擧縣一致の運動で農林、商工兩省を初め中央物價委員會其他關係方面へ陳情してゐるが政府の低物價政策の國策的見地から早急の實現至難の情態にあるので縣では缺損補償制度、獎勵金制度等により農家の救濟策につき他面陳情をなしてゐる、又此の問題とは別個に今期から圓滿支円ブロックへの黑糖直輸出を行ふことになり商工省と折衝中であつたが諒解を得今期二万挺輸出することになり先般縣商工課に於て關係團體代表が集り協議の結果新に「沖繩縣圓ブロック黑糖輸出協會」を組織し取扱ふことに決定した、尙圓滿支への輸出により受けるべき利益金についてはその三割を糖商がとり七割は生産者たる農民に配當することに兩者の配分比率を取決めた

香港法幣相場 引續き低落

【香港十六日發同盟】香港における法幣相場は昨日の續落に引續き今朝又も續落を演じ昨日三百四十七元より三百四十九元(香港弗百元に對し)に低落した上海向け法幣爲替相場は今朝寄付では更に三百九十二元となり午前十時三百五十六元を唱へた、尙香港における法幣相場は昨日法幣百元に對し香港弗二百九十七弗より二百八十一弗に低落したが今朝寄付では更に二百八十弗に引續んだ

南日本化學工業 安平工場地鎭祭執行

【台南電話】南日本化學工業會社(資本金一千五百万円内拂込三百七十五万円)安平工場地鎭祭は十六日午後一時より安平の現地に於て盛大に執行された、會社側中野社長、一宮會長、倉石專務、武取締、棚監査、神尾、辰澤兩日曹取締役、安平工場長、來賓として臺南州知事代理野口技師、專賣局長代理桑山副參事、若井台南州知事、臺南市尹、岡田糖業試驗所長、宮本商工會議所會頭初め地元官民九十餘名列席し祝辭あり同一時閉式したが、同會社は昨年十月二十一日創設、台北に出張所を開設した日曹系の會社で、高雄に本工場を、安平に分工場を設置することとなり、安平では苦汁より精製鹽を取り半製品の硫化マグネシュームに仕上げ、之を高雄本工場に送り同工場で金屬マグネシューム初め硝酸及び硫化カリを製造する計畫で、原料鹽は姉妹關係にある南日本鹽業會社より供給を受けることとなつてゐる

内外商況(十六日)

大米雜觀

【大阪十六日發同盟】政府は所有米增加の爲め第二次增量割當をしてゐるが生産縣には供出割當量を通達したとその量は第二回收穫豫想より實收高二百七十万石增加したのでこの增加收穫分を各生産縣に割當てたものである

株式 房りは尙買 物續かず

兜町後場況 【東京十六日發同盟】新東の百四十円台は買控への姿ながら安値一巡の保合ひにある折柄とて深押しもなく案外底堅い保合ひを續けて居りその他の諸株も總商に成行待ちに見送られ關門保合ひを示し容易に保合ひ離れは望まれない模樣である

東京短期後場

	寄	引	高	安
東新	一三九八	九六	九九	九六
大新	一六八六	一七二〇	二六	二〇
鐘紡	一〇八一	八一	八七	八〇
鐘新	一〇九一	七九	八二	七九
帝人	八九六	八九	—	—
東レ新	七三一	—	九六	九〇
日魯	—	三一	—	—
日産	九五一	八四六	—	—
郵船	七九六	四八	五一	四八
郵新	八〇四	九二	—	—
重工	—	—	〇四	八〇〇
日石	九一五	—	七六八	六七
日立	七六七	一三	—	—
満業	九〇〇	六八	七三	六七
鋼管	八一九	八九四	九〇〇	八九一
小倉石油	六四〇	一	—	—
東電	七六〇	—	四〇	四〇
満鐵	—	五九	六〇	五九
北炭	八四六	八三七	—	—
磐城	六八六	四三	—	—
日曹	三八三	八三	八六	八三
麥酒新	五七二	八一	—	—
水產新	七七九	—	—	—
ラサ	—	七六	—	—

東京長期後場

富士新	三九、六	鐘新	一〇八、二
鐘紡	一六九、五	帝人新	一〇九、一
片倉	三六、二	洋新新	四六、五
東レ新	九〇、〇	東電	六四、三
帝燃	九八、七	沖縄糖	四四、九
塩糖	八五、〇	電化	七〇、〇
昭栄	一〇〇、一	満栄	七七、五
日鉄	八五、八	東新	一四〇、一
東株	一四〇、八	同新	八〇、〇
郵船	九五、一	石川島	七七、六
商船新	七〇、五	日立	八九、一
新潟	九四、一	磐城	五六、一
九炭新	五〇、五	鋼鐵	一〇五、三
入山	七五、一	同新	七〇、四
鋼管	九〇、三	神戸鋼	八三、九
小倉石油	八一、六	ラサ	七六、四
大日	六六、九	同新	六六、六
日曹	六八、六	北樺油	四二、一
日石	七五、七	水產新	五六、七
麥酒新	三八、九	東亜	九八、一
煉瓦	四〇、三		
松竹	六四、三		

大阪短期後場

	寄	引	高	安
商船	九四九	四八	四九	四七
郵船	九四九	五〇	—	—
日魯	七三三	三二	三三	三二
水產新	五七六	七六	七六	七五
日石	七六八	六七	—	—
日立	九一七	一三	一七	一三
鋼管	八九九	九六	—	—
満業	七七四	七一	七四	七一
倉紡新	六三二	三〇	三二	三〇
帝人新	一〇九二	八八	—	—
帝人	一二八六	八六	八九	八六
東新	一三九〇	九三	九七	九三
東レ新	六四〇	—	—	—
日糖	一〇七八	七九	七九	七八
栗業	九九九	九七	九九	九七
日曹	六八六	八八	八九	八六
満栄	七五八	五六	—	—
日レ	八五八	—	五八	五八
東紡	一八八六	八五	八六	八四
鐘紡	一六八一	八〇	八七	八〇
鐘新	一〇八一	八〇	八三	八〇
ラサ	七七六	七五	—	—
日鐵	八四八	四九	四九	四六
大株	七七六	七五	七六	七五
大新	七二六	二三	二六	二三

大阪長期後場

	寄	引
大株	七三、四	七八、六
大新	一四〇、一	三、六
東新	一〇八、八	〇、六
鐘新	七七、九	—
満業	四五、三	—
沖糖	九五、九	五、三
満船	七〇、五	—
同新	四二、〇	〇、五
日魯	八五、四	—
日産新	五七、二	五、四
同新	—	七、二
東レ新	—	一、二
日石	七六、〇	—
北炭新	三六、二	九、一

山下汽船と山下鑛業兩社の社長

山下龜三郎氏が常務取締役納賀雅友氏外二名を帶同十七日來台する、山下汽船が初めて台灣航路を開き台北に支店を開設したのは大正七年十月で、山下社長が挨拶の爲め初渡台したのは大正十年であつた▲大正六、七年頃は第一次世界大戰による船運賃の暴騰から砂糖業者側の船會社に對する反感高まり特に大荷主である製糖會社がその對策として自ら高い船を手に入れ海運業を兼營した位であるが、偶たま大正七、八年期の砂糖積取協定に際し、船會社側から提示した運賃が一担二円といふ高率であつたので製糖會社が憤激してゐるところへ飛込んで來たのが即ち山下汽船であつた▲山下汽船は製糖會社から大いに歡迎され七八年期の砂糖輸送を一担一円七十七錢で全部一手に引受けてしまつた、之が機縁となつて台灣に航路を開いた山下は一面移出米の積取りにも割込み商船と大いに競爭し荷主側から大いに歡迎されたものであつた▲併し大正十一、二年頃から本島經濟界も沈衰不況に傾き海運界も戰後の反動深酷を極め戰爭の夢に惱まされた業者の自覺反省を呼び大正十四年山下汽船の台灣航路は遂に大阪商船へ譲渡となつた▲爾來茲に十六年、事變以後社運隆々たる山下汽船が再び台灣航路に返り咲く日が訪れて來た、昨夏忽然として同社の納賀常務が來台し元の台灣支店長たりし辻本正春氏と會談したことがあつたが、今からみると今度の台灣航路再開の計畫が早くも此の時萌芽してゐたやうにも思はれる▲山下龜三郎氏は初め横濱で石炭商を營みそれから海運業に乘出し今日の大成をなすに至つたのだ汽船、鑛業兩社の外に時局で大當りの浦賀船渠の株を山下が七割方占めてゐるといふ譯で同社は純然たる山下系の會社である▲氏は今年七十四歲まだなかなか元氣である、台灣航路再開に當り初め令息で專務の山下太郎氏(東台電社長の山下氏と同姓同名)が渡台する筈のところ、イヤ自分が行つて小林總督に挨拶して來ると云つて社長自ら十九年振りに渡台のことになつたのださうな

財界 株界

【東京十六日發本社特電】新鐘高が市場全般の空氣をリードして高いものが弗々見られるやうになり新東も百四十円の關門を突破したが落着いて考へて見るとこの僅差値に上へ行く相場でもないと云ふので今日は早くも高値一服の商である▲相場が少し言ふことをきくやうになると買方側のやれやれ連中が大急ぎで退却するしそれに又賣方は賣方で絶好のチヤンスと許り戻りを賣つて來るので頭を抑へられ易いのである、併し相場の場合は一頃から見ると大分良くなつて來たやうである、この事だけは賣方側も是認せねばなるまい▲相場の方は少し相場が良くなると直ぐ高値へ飛付きたがるが相場自體から云ふと之が良くない買込ませる相場の反撥は大きいのであるからもう少し突込んでからでも決して遲くはない、從つて目先が何根本的な立直りを期待することは出來ない」と評判を戒しめてゐた▲米國の對日禁輸案討議は僅か一時間足らずで呆氣なく終了し遂に無期延期となつて了つたと云ふが流石のヤンキーも對日禁輸案否定の結果が如何に重大であるかを認識したやうである、勿論これだけのことで米國民の對日反感が影を潜めたと見るのは早計である、併し少くとも從來の惡感情が若干化され止まれつつあることは事實であらう▲ス・フに對する國民的反感は日を逐うて濃厚化し現在ではス・フと云ふ語を出す商家であるが實際問題としてス・フの弱いのにも洵に困つたものである經濟學者はス・フを使ふことが國際收支の改善に何がしかの貢獻を爲されてゐると云ふなら兎も角も却つて國際收支を悪化させる以外の何ものでもないとコキ卸してゐる▲斯うなつては國策ス・フも顔色なしであるがまさかそれ程でもあるまい、元切品展の弱いのを稱してス・フ入りと云ひ(このことは前の八田商相の女中さんが試驗済である)又意氣地なしをス・フ野郎、ボロ族をス・フ族と呼んでゐる▲何れにしても粗悪品を平氣で市場に出し金儲けに許り熱中してゐる亡者があつたとしたら洵に縮ひお話である

帝國學士院賞受領 世界十一國政府特許

理研の新製品

理研 ビタミン 球

臭くなく 豆粒位の小粒なので 御婦人や小供でも 喜んで服用します

毎日二球

肝油から生臭い、不消化な脂肪を除いて精製した純ビタミンAとDの結晶……肝油や肝油そのまゝを飲みよくしただけの製品よりも、科學的に進歩した製品であります。わずか豆粒位の小球ですが、肝油の數十倍のビタミン(含有 A五千國際單位 D一千國際單位)を含んで居るので、一日二球づゝ服めば充分……榮養がつき健康が增進されます

一月量 六〇球 二圓

株式會社 玉置商店 東京日本橋本町 大阪東區瓦町 振替東京七二番

結核 虛弱體質

・劃期的治療劑・

ハツモン コメツト

本劑は特殊の酵母及び數種の非病原菌より得たる注射藥にして本劑中には活性酵素、高單位のヴイタミンB₁ヴイタミンADE、アミノ酸、カルシユム、マグネシユム、燐及有機性燐等を含有す。

結核性諸疾患・病後衰弱

虛弱體質・腺病質兒童

に對する最も合理的にして治療と榮養を兼ねたる本邦嚆矢の健康注射劑!

大學・陸海軍・滿鐵其他各官公私病院の御採用品

適應症 肺結核、肺浸潤、肺尖加答兒、肋膜炎、腹膜炎、腸結核、腺結核、膀胱結核、慢性濕疹、小兒腺病質、一般虛弱體質、榮養及食慾增進等に卓効あり

包裝 (皮下用〇、五cc 一〇管入 一圓五〇) (筋肉用一、〇cc 一〇管入 三圓)

大阪市東區今橋二丁目 株式會社 黑田藥品商會 支店 東京市本町三丁目

●頭痛にノーシン●

ちりめんじわが恐ろしい

お年の事は興亞の婦人には禁句ですが御年配になつてお顏に小じわ・ちりめん皺が表はれて來ることは容易ならぬ痛手です。此のちりめんじわこそ、婦人を老込ませる恐ろしい魔物です。その憎い皺を殲滅するには、ぜひとも今評判の藥用化粧水アミノコロンを毎日お使ひになる事をお薦めします★

★アミノコロンは肉や、皮を創る貴重な榮養素アミノ酸を、そのまま肌に補給する今までにない化粧水です。此の獨自の藥効は小皺・ニキビ・ソバカス肌あれなど皮膚障碍を防ぎ素肌を若返へらす事テキメンです

アミノコロン

デパート有名化粧品店にあり定價一圓廿錢 (本舗)木の葉商系 藥製藥株式會社 東京・京橋寶町・振替東京六五〇七番

O-6

コドモのかぜねつにオイシン

O-4

學生募集

校長 陸軍中將 井上一次

東京無線技術學校

●高等科 中等校卒 四年修了程度 一ヶ年
●普通科 尋常小學校卒業高等小學二年程度 二ヶ年

無線通信士・無線技術者・最短期養成 實習部・夜間部・通信部 ●卒業者に就職責任斡旋

願書受付開始 學則要 郵券三錢 東京市神田萬世橋 (電話三六一一)

東京無線技術講義

校外生募集

無線通信士 無線技術者

志望の獨學青少年の爲に校外生部を特設し「東京無線技術講義」を發行せり。入學生は總て校外生として待遇し飽くまで無線知識を獲得せしむ。學校發行による信頼の出來る講義はコレ

月下配本・講習會開催・特待生制度・レコード提供等ノ特典アリ。

●ハガキで申込めば「規則書・内容見本」無代進呈

東京市神田區花房町一ノ一〇 東京無線技術學校・出版部

激流 (107)

久生十蘭 作　伊勢良夫 畫

代理の人（三）

幸子は、兄が自殺した時、戸山がたうとう最後まで一度も顔を見せなかつたことを憤懣に似た氣持で思ひかへしながら、

「たつた一人の親友が不幸な破滅をしたといふのに、たうとう葬式にさへやつてこなかつたといふのは、たしかに美學的な態度にちがひないわ」

くだらない、と思ひつつ、ついそんな口調になるのをどうすることも出來なかつた。

椿は、キッチリと口を結んだまま、それには答へなかつた。

じぶんに關係のないことに軽率に口を出すまいとしてゐる慎重さがハッキリと感はれて、賴母しさといつたやうなものを感じると同時に、幸子は、じぶんのはしたなさを後悔した、なぜかこの青年にだけは軽蔑されるのが辛く、あわててこんな風につけ加へた。

「葬式にもこなかつたなどといふ世俗的な意味で戸山氏を非難してゐるのでもありませんし、友情だの親切だのといふ古臭へた考へ方をしてゐるわけでもありませんが、兄の自殺を、じぶんの都合のいいことにばかり利用しようとしてゐるその態度が、あたしにはあまり愉快に思はれないといふぐらゐの意味なんです」

から言つてゐるうちに、幸子としてはむしろ當然すぎる懐疑が起つてきた。

（ひよつとすると、これも敦彦の策略なのかも知れない！）

如何にもありさうなことだつた。

親友といふのをカセにして冬彦の手で遺書を取上げさせるといふことは如何にも自然で、そのうへこちらの情緒や感傷に訴へかける力を多分にもつてゐる。狡智にたけた敦彦や親子の考へつきさうなことだつた。

一度、和らぎかけた幸子の心が、トゲトゲと險しくなつて、また隙のない構へになつた。

（どつこいその手に乘るものか！）

勢ひ、斬りつけるやうな口調になつて、

「それにしても、なかなかうまいご人選ね。冬彦さんに見せかけてあたしから遺書を取上げようとするには、あなたなどはまさに名配役だわ。……戸山氏は、つまり、敦彦や親子たちのロボットで、あなたはその乾分といふわけなのね。……とすると、あのエゴイストの戸山氏が、なぜ突然に兄の遺書を讀みたいなどと言ひ出すやうになつたか、なにもかもこれではつきりするわけですわ」

椿は相手の言ふことの邪魔をしまいといふやうな控へ目な態度をとつてゐたが、幸子が、言ふだけのことを言つたと見てとると、サラリとした淡白な口調で、

「僕が命じられたのは、ほんのひと言ですむやうな簡單なことだつたので、その裏にどういふ事情があるのか、まるきり知らないのです。……いま伺つてゐますと、その遺書について何か複雑な事情があるやうに感じましたが、戸山氏が僕にこのことを依頼する時に、そんな事情を秘し隠して口を拭つてゐたのだとすると、戸山氏のやり方はどうもあまり褒められないやうですね。ひとにものを頼むときに率直でなかつたといふ點だけでも、僕が、戸山氏の命令通り動いてやる必要がなくなりさうです……何も知らずにあまり善良でないことに利用されるといふのは、僕にしたつて愉快でないし、たとへ、戸山氏が僕の假の主人であらうと、そんなことにまで屈服するやうな無理的な義務は持つてゐないのだから、あなたのおつしやつたやうな意味で戸山氏が僕を利用しようとするのなら、僕の方ではつきりとごめん蒙るといふだけのことです。……あなたにたいしてだつて、そんな胡亂なことでは身のあるお願ひなど出來るわけのものではないのですから。……愚にもつかないことでお騒がせして恐縮でしたが、いちど歸つて、その邊のところをはつきりさせて來ますから、兎も角、今日はこれで退きさがらしていただきます」

幸子は、この生眞面目すぎる青年の顔をむしろ呆氣にとられた氣持で眺めてゐた。

朝【七・一〇】朝の挨拶、ラヂオ體操

【七・三〇】朝の修養（東京）四つの恩（三）…加藤咄堂

【七・五〇】朝の音樂（レコード）獨唱と合唱と管絃樂歌劇「ホフマン物語」（オッフェンバッハ作曲）…獨唱コンスタンチン・シュテルラキス他、合唱伯林國立歌劇場合唱團、管絃樂伯林フイルハーモニー管絃樂團

【八・〇〇】ニュース

【八・一〇】初等ドイツ語講座（第六十五講）（臺北）…西田正一

【九・二五】內臺定期船高砂丸基隆入港時刻及接續列車時刻のおしらせ…鐵道部運輸課發表

【九・四五】家庭醫學常識（臺北）精神科の最新療法…醫學博士頴村二吉

【一〇・一五】家庭料理献立（臺北）（臺北第一高等女學校白石）一、鍋燒うどん　二、柚子寒　三、ホットケーキ（臺南のみ）（臺南第二高等女學校松川幸枝）

【一一・〇〇】肉豚取引相場（臺北）臺北日用品小賣値段（各局）職業紹介事項（各局）

【一一・三〇】臨時官廳ニュース

晝【一一・五九】正午の時報（東京）內臺定期船高砂丸基隆入港時刻及接續列車時刻のおしらせ…鐵道部運輸課發表　公示事項知事項（各局）局報（各局）午後の放送番組發表（各局）

【〇・一〇】番組娯樂時間（レコード）浪花節追分しぐれ…天中軒雲月、吉良の仁吉…廣澤虎造

【一・〇〇】ニュース

【一・〇〇】國語普及講座（中等科第五十三課）（臺中）…臺中市幸公井田榮人

【一・四〇】ラヂオ體操

【三・〇〇】ニュース

【三・三〇】經濟市況ニュース

【五・三〇】ニュース

【五・五五】コドモのニュース（臺北）…臺北市蓬萊公（五年）黄氏麗卿

【六・〇〇】子供の時間（大阪）お話、昔の子供（テキスト二六頁）

【六・二〇】子供の新聞（東京）

【六・二五】講演（東京）ラヂオ受信機の保全について…日本放送協會加入部長松尾卯五郎

【六・四五】演藝ニュース

【六・五五】カレント・トピックス

夜【七・〇〇】…（臺北）…和魂（川平朝甫作）…樂團、伴奏臺北ラヂオ・オーケストラ

【七・二〇】國民歌謡（東京）紀元二千六百年記念奉祝國民歌謡若き哭（戸山春美作詞、古関裕而作曲）…合唱ヴォーカル・フォア、指揮…伴奏東京放送管絃樂團

【七・四〇】紀元節奉祝特別番組──第七夜── 小國民の夕（七・四〇─九・一〇）

一、お話─大國民になれ…法學博士穂積重遠　二、朗讀─小學國語讀本から…東京市小學校兒童　三、童謡唱曲（イ）獨唱─紀元二千六百年奉祝小國民唱歌（日本放送協會撰定）（ロ）獨唱─君が代行進曲（松坂直美作詞、河村光陽作曲）（ハ）獨唱─わらべうた「サクラ・サクラ」（清水かつら補作）（ニ）獨唱─卯く二千六百年（武內俊子作詞、山本雅之作曲）（ホ）獨唱─日本子供の歌（富原しげる作詞、弘田龍太郎作曲）（ヘ）獨唱─紀元二千六百年奉祝童謡（日本放送協會撰定）わらべうた「カゴメ・カゴメ」「ヅイヅイヅッコロガシ」（清水かつら補作）獨唱─河村順子、尾村まさ子、飯田ふさ江、合唱─東京コドモ唱歌隊、伴奏─東京放送管絃樂團、編曲・指揮─平岡照章　四、物語─古事記物語（鈴木三重吉作）石井廣一　五、建國童話劇─海幸彦山幸彦（吉田絃二郎作）合唱─東京音樂學校選科生徒、伴奏─東京放送管絃樂團、作曲指揮─大中寅二

【九・一〇】長唄（東京）望月…唄吉住小三郎、同小三蔵、同小太郎、三味線─杵屋彌十郎、同和三郎、同六四郎

【九・三九】九・四〇時報（東京）

【九・四一】琵琶（臺北）大楠公…諸橋旭晴

【一〇・〇〇】臺灣語ニュース、新聞社提供ニュース、公示事項知事項、局報、明日の放送番組發表（各局）

小國民の夕
七・四〇特別番組

卯く紀元二千六百年の紀元節を奉祝するため連日特別番組を編送りいたしましたが、今日はその最後の夜として「小國民の夕」を催しました。次の時代を負つて立つ幼い方々のために色々と、ためになるお話や、面白い音樂などをお送りして皆様と今宵の一刻を樂しく過しませう。

一、お話　初めに穂積先生が「大國民になれ」と云ふお話をして下さいます。先生は皆様も御存知でせうが、法律學者として有名な方です。新しい日本を負つて立つ重い責任のある皆様のために大國民としての色々な心得などをお話して下さいます。

二、朗讀　次には東京市の小學校兒童──皆様のお友達が、國語讀本の中の一節を朗讀なさいます。正しい言葉正しい發音は、大變大切な事ですよく聞いておいて下さい。

三、童謡唱曲　さて、ためになるお話や、讀方のお勉強なさつて、少しお疲れでせう、こんどは面白い童謡をお聞かせしませうね。

最初に、獨唱で「紀元二千六百年奉祝小國民唱歌」を東京コドモ唱歌隊の方々がお唄ひになります。歌詞を御紹介いたしませう。

紀元は二千六百年、明るく清い日本の、榮えを祝ふこのあした幼い胸にいつぱいに、みくにの民と生れ來た、感謝をこめて祈るのだ

今年も支那で、滿洲で、御苦勞なさる兵隊さん、はるかに思ひ勇みたち、わたくしも僕たちも負けない覺悟固めては、銃後をかたく守るのだ

日本中の兄妹が、足なみそろへ手をつなぎ、心をあはせ進む時太平洋も平和に晴れて、青空に日の丸たかく揚るのだ

その他「君が代行進曲」や「わらべうた」などとりまぜてお送りしませう。

四、物語「古事記物語」　石井廣一先生が「古事記物語」をお話して下さいます。古事記といふ書物は日本で一番古い歷史の書物で、稗田阿禮といふ人が、昔しの色々な傳説を記憶して居たのを、太安萬呂が元明天皇の御時に書きとつて作つたもので、神代の御時のことや、古い昔の出來事がよくわかるのもこの書物のおかげです

五、建國童話劇　皆様は、お父様から「海幸彦、山幸彦」のお話しを聞かれたことはありませんか、あの釣竿ち玉、潮ひる玉のお話ですよ。あのお話を童話劇にしくんだのが、この建國童話劇「海幸彦、山幸彦」です。

さて一時間半に亙る皆様方の今日の「小國民の夕」もこの童話劇でお別れです。

食糧貯藏の問題
持つ國持たぬ國の買溜

食糧問題はヨーロッパ各國はもとより、アジア、アメリカ等殆ど全世界を通じての重大案件となり就中現在交戰中の國家とその關係國は極力その解決に苦心してゐるが、最も用意のよかつたのはドイツとソ聯である。

戰前 におけるドイツの貯藏食糧の程度がどの程度のものであつたかは不明であるが、國民が所謂代用バターや支那から輸入する豌豆で我慢してゐる間に、國內工業原料は冷藏その他の科學的方法で大量貯藏されてゐたことは疑ふ餘地がない。

もとより經濟封鎖といふ大きなハンデイキャップをつけられたドイツとして無制限の飲食をもつことはおろか、平常なみの兩備さへ容易ではなかつたが、當局者は多くの犠牲を拂つて計畫遂行に邁進し、いつ戰爭が始まつても驚かぬだけの基礎を作つてゐた。これに影響されて最古の民主國、永久中立の

瑞西 さへ食糧と飼料の貯藏に努めたものだ。それも擧國一致の強行で、唯それをどう處理するかで政治家の間に異論があつたにすぎない。一案はアルプス山中の花崗岩層にトンネルを掘つて安全を計らうとし、他の案は麥とガソリンを大タンクに密閉してレマン湖の底深く沈めようといふのであつた。どちらも安全に思はれるが結局アルプス山中にしまひこんだかういふ計畫は今にはじまつたことでなく、百數十年前ナポレオン戰爭の頃、フランスとその同盟國が多年の戰爭に疲弊してゐる間フランスの科學者は麵麭や野菜をブリキ又は硝子罐の中に入れて保存することを工夫したもので、これが今日お馴染の

罐詰 のはじまりである。現代ではもつと良い方法が發明されて、脱水、冷凍など科學の粹を集めた長期保存が講ぜられる。またものによつては何の處理もいらない。この點で儲けてゐるのはソ聯だ。

黒海の東部沿岸地方を視察した人の話に石造りの地下室へ入れておけば小麥でも何でも平氣で數年乃至十數年保つといふ。氣候が寒くしかも乾燥してゐるから腐敗や黴類の成長は殆ど問題にならない。のみならず、害蟲の發生は二硫化ニテレン、無水亜硫酸などを使用すれば完全に防ぎされるのである

いはばソ聯の食糧貯藏は歐洲の穀倉といはれるウクライナに加へてこの天與の條件で、殆ど自然に出來上つてゐる感じである。

米國 のやうに持てる國、ヨーロッパ戰爭の圏外にある國でさへ、近來食糧貯藏計畫がいろいろ練られてゐる。ミネソタ大學のハーヴァニイ教授などは巨二十億ドルの大量の穀類を貯へようといふ破天荒なプランを提唱した位である。十三億ドルの大森林貯藏計畫でさへ呆れるのに、これはまた桁はづれの買溜めであるが、かうして世界の情勢は大戰に影響にたつて行く（宮坂千古）

奥様の手で秘密に 酒きらいにする 朗かなニュース
男子が外にて酒をのみ妻子家にて泣く のむ、と申しまして大酒は身体を害し家業を怠り信用を落し家庭の不和を招きます故に大切な良人の酒を秘密にやめさせることです 人には知らさず秘密にコッソリと酒をきらいにさせるよい薬があり多くの方が作を試して喜びです 希望者には御無料で ハガキで御申込下さい
大阪市天王寺區 明光堂 電話天王寺九九一番

腦病は この方法で治して下さい
こんな腦病のあることを御存じですか
腦症状 神經衰弱、てんかん、ヒキツケ、頭重、頭痛、不眠症、耳鳴り、のぼせ、記憶力減退…
ハガキに症状を書いて御申越下さい 治療法説明書も進呈します
京都大學病院前 更生閣 電話上一二〇〇番 振替京都一〇三四番

新案特許 耳 遠きに 人工コマク
偉大なり科學の力!! コマク破れの方には御耳に挿すに目に見えず 難聴・入浴も可
其の他 治療器 歐氏管 各種等
先づ申込あれ 説明書
大阪市西區北堀江通二丁目 エチソリ商會（電話新町五九八番） 東京支店 澁谷區原宿二丁目（電話青山六六七番）

登録商標 肺・肋膜・胃腸病に 戰勝丸
定價 一圓・二圓・三圓 五圓・拾圓
配給所 台中市榮町四ノ十一 大阪市天王寺區上本町八丁目
本舗 浪速製藥株式會社

コーヒーの味覺に勝る
身體中の萬病に効いて、然も美味しく飲める朝鮮人參植物性ホルモン強壮剤
官製人參エキス 蔘精
朝晩の一杯でわかる効果！ 色艶がよくなり、身體中が暖まり、モリモリと若返る
文獻 定價 內用 …
京城・三井物産内 蔘精元賣捌株式會社

總動員精神發揚ニ 青少年ノ團體訓練ニ ブラスバンドを!!
各種樂器ハ何ント言ツテモ大阪紅屋！
吹奏樂器、軍隊ラッパ、大鼓、中井オルガン、ギター、ハーモニカ、マンドリン、其他全般洋樂器一式（カタログ進呈）
洋樂器全般 大卸 大阪市南區日本橋四丁目 紅屋樂器店

丸久式製粉機
丸久製粉機 用途 十馬力用 五馬力用 二馬力用 一馬力用 半馬力用 其他各種有
米、小麥、ソバ其他一般穀類、鑛石、粘土、木炭、タドン原料、蚊香原料、トウガラシ等ソース原料、蒟蒻、染料、牧草、飼料、肥料、砂糖、製粉、澱粉其他一般粉末原料及混合攪拌に最適なり
丸久手廻製粉機 動力用に同じく各種原料に石臼の五倍の能率 大規模大發明作により可驚 仕様書提供（カタログ進呈）
大阪市東區京橋 株式 合名 久保田工業所 電話長堀三〇〇五番

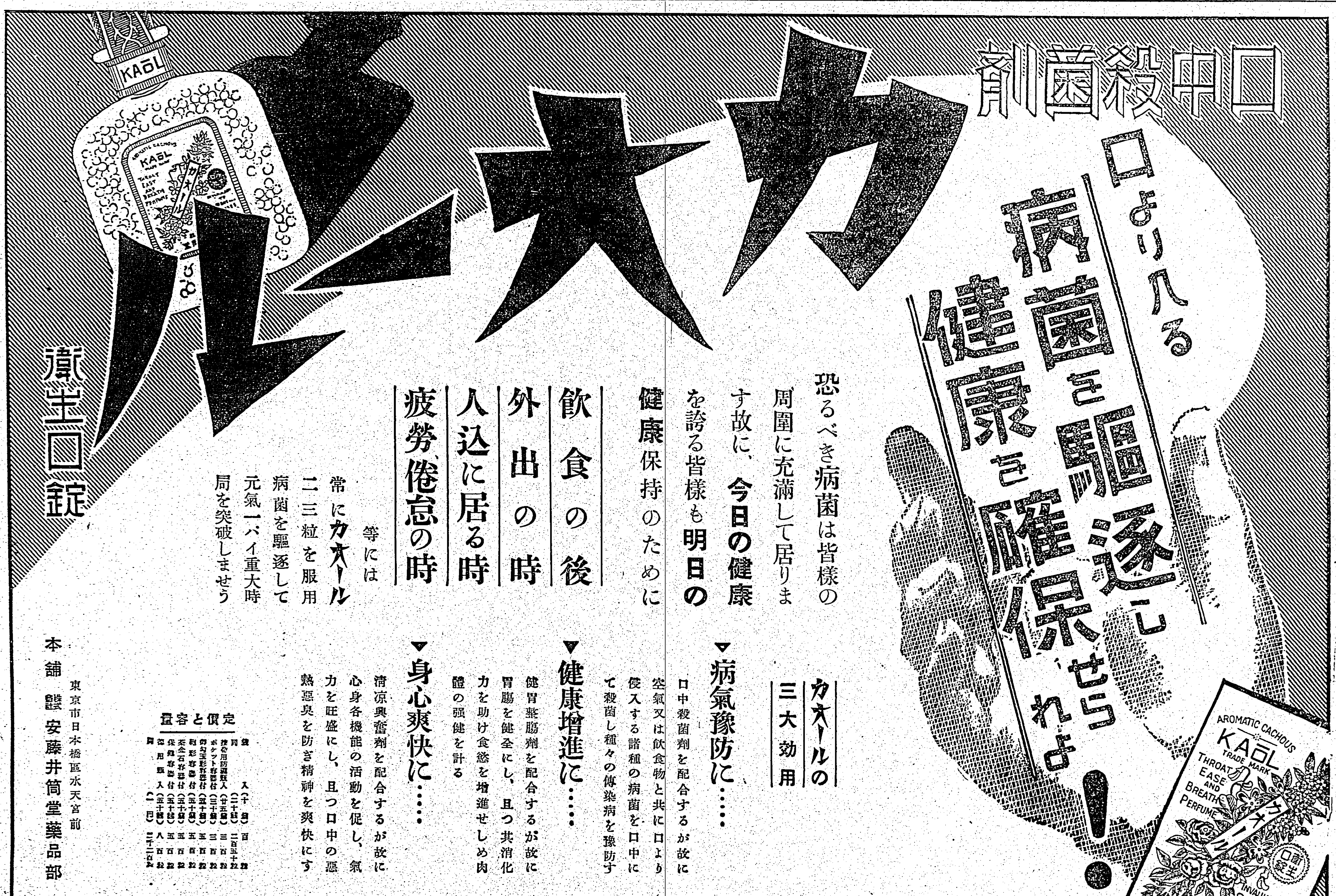

高砂族も立派に改名

高雄州でも近く認可

【高雄電話】高雄州理蕃課では州下高砂族の進化と共に内地的姓名に改稱せんとしつゝある傾向著しきものあるに鑑み又皇民化運動の促進を充たす所から國語常用家庭の者の何れかの資を受けたものに對しては州知事の認可に依り改姓出來る事となつた、因に州下の國語常用者千四百九十五名である

淡水建組總會

【淡水】淡水建築信用組合では第六回の通常總會を十五日午後三時から久保郡守、州根本屬、大越、久保田兩理事其の他の官民多數臨席の下に開催し中原組合長挨拶後事業報告に關して議事に移り原案可決理事四名と監事一名の缺員補充に關しては組合員一同議長に一任したので中原議長は左記五氏を任命した、久保郡守の訓示ありて同四時終了した 理事多田榮吉(新)比嘉兵(新)國岡山(新)浪瀨太郎(再)監事濱口政一(元理事)

白衣の勇士慰安會

南投郡主催で

【台中電話】南投郡主催○○病院白衣の勇士慰安會は十六日午後十二時半より市内台中座に於て郡守南隊長以下愛婦支部員總出の接待の下に開催された、先づ郡守の挨拶あつて志賀廼家淡海一座の諸藝タツプリの演技に見とれてゐたが幕間毎に愛婦支部員並に市内カフエー女給の接待宜しく勇士達も大滿悦の態であつた、問したもので一般に感動を與へてゐる

賴母し、銃後陣

白衣の勇士へ輸血奉仕希望者 高雄市役所に殺到

【高雄電話】白衣勇士に對し輸血を志願した高雄市在住二十四名の女性は既報の如くであるが、更に十二日後に國婦高雄支部アルミ分會員二十三名を始め奥村、小林の兩氏も出願し男性の意氣をはく等既に十二日後二日間に三十一名の志願者があり、市兵事課は毎日志願者の殺到で眼い職員は多忙の上に多忙を重ねてゐるが、之等志願者の心情に感激し喜んで手續を取つてゐる風景は戰時下にあらざれば見る事の出來ぬ銃後の美しくも涙ぐましい一景である、尚十二日後十四日迄の志願者は左記の通りであるが合計五十五名となる 奥村五三郎(四〇)小村米造(三〇)竹田秀乃(三〇)松木マキ(三〇)宮本モト子(四〇)楠矢ミヨノ(三〇)市川フサ(二〇)佐々木カジ(三〇)國防婦人會アルミ分會員(高雄)村田久子、福島ミキヱ、鶴岡ムラ子、浦原信子、時版キヨ子、猪渡カズ、石垣チヌ、磯川イツ、石原加壽惠、奥本富美枝、松岡政子、鈴木タツ、柄本エス、山下秀江、中里浦千代子、田邊イト、中里浦子、竹ノ内芳栄、下條富子、多々良信子、下村節子、原田セイ子、井上幸子

白衣の勇士にパンを接待

臺南驛待合室の感激譜

【高雄電話】去る十四日台南驛待合室で内地歸還傷病兵に對しパン、ラムネ等を接待し勇士達を感激させて居た一本島人があつたとの風評に依り高雄移動警察にて調査中であつたが右は岡山郡楠梓庄楠梓二八一百號ウドン製造業慈む尤方君と判明した、即ち十四日午後九時頃所要の爲台南驛に來合せたためパンを買はんとした處偶々同所に待合中の白衣の勇士に眼が止り國家のため奮戰され不幸傷つけるこれら勇士に對し感謝の氣持から所持金全部投出してパン、ラムネ等を購ひ何くれとなく慰

◇…奉祝愛馬行進…◇

【台中州南投郡】馬匹協會主催の皇紀二千六百年紀元節奉祝愛馬大行進は既報の通り十一日午後一時より愛馬三十頭が練馬場に集合の上奉祝馬車並に音樂を先頭に街内を練り南投神社に參拜、殉國軍馬の靈に對し祈願、駐隊を抑げ軍馬の武運長久を祈り國いて愛國婦人會の接待前に水奉興の奉仕を受け午後二時解散した(寫眞は行進中の愛馬隊)

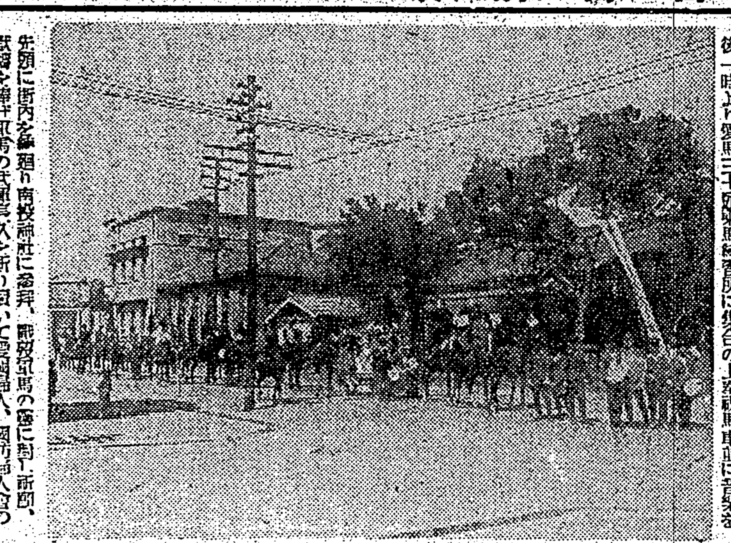

宜蘭神社祈年祭

【宜蘭電話】宜蘭神社では十七日午前八時三十分より祈年祭を執行、廣谷内務部長が幣帛供進使として參向する豫定である

傳染病は漸減

【嘉義電話】嘉義市昭和十四年中における法定傳染病發生並に死亡者はチフス發生二十四名、死亡十名、ヂフテリア發生九名、死亡四名、赤痢發生二十二名、死亡四名、流腦發生七名、死亡四名で合計發生六十三名、死亡二十二名で年々増すその數は減少の傾向にあり市民の衛生思想が發達向上した現れとして市衛生當局では喜んでゐる、因に十五年一月中はチフス發生二名、死亡一名、赤痢發生一名のみであると

"櫻の家"

十八日懇談會

【高雄電話】高雄市出身名譽の戰死軍人遺族が組織せる「櫻の家」懇談會は十八日午後二時より市公會堂に於て開催されるが、當日は會員全員參集し亡き父や兄又は夫がたてた我が家の家名を讓つて恥らず互ひに日常生活の向上を爲すべくこの日は共に語り合つて今後の修養に努める

神湖湖畔に新道場

臺中州下の中堅青年を選び 十三日から初講習開始

【台中電話】工費七千八百円を以て昨年落成した日月潭の修養道場が十三日から開催された中堅青年指導講習會に始めて使用されたが五十坪敷きの道場の正面には神殿を設けて大麻を奉安し三方には一間の廊下を巡らした木の香新しい道場であり、風光明媚な湖畔と相俟つて修練修養には此の上ない建物である、四十七名の講習生は六時半起床、院内の美化作業、點呼に次で宮城遙拜、獻饌、勤行訓話等の朝の行事を爲し九時から五時まで學科、夜間は各種の實習研究夜の行事等極めて嚴格な規則正しい訓練と講習を受けてゐる、三十日、三十一日は體位向上の爲登山野營が行はれる事で終了式は三月四日午前十一時であると

苗栗華僑總會

【苗栗】苗栗華僑總會では十五年度總會は十四日午後二時同會館にて土居苗栗郡長、島川部長、土師、吳商務等、何、黄兩同會館顧問臨席、會員には竹南、大湖三郡下より多數參集の下に先づ宮城遙拜の後李副會長の開會の辭に引續いて黄會長より選任役員報告をなし楊課長の十四年度に於ける收支決算報告あり、土居郡長其他祝辭あつて五時盛會裡に閉會した尚當日選任の役員は左の通り

△會長黄雲△副會長謝發友、分掌として照務、財政、宣傳の五部に分れてゐる

彰化華僑總會

【彰化】彰化華僑總會では來る二十日午後二時から同會事務所で第二回定期總會を開催する

緊張味を缺く

州統監部で講評發表

【台南電話】台南州下一円に亘る昭和十四年度第二回第二種防空訓練は當事者の懇切なる指導と州民各位の熱烈なる防空精神の發露とに依り十五日午前好成績を以て終了したが、細部に於ては尚將來改善向上を要すべき事項少からずとなし州統監部では更に一段と防空精神の昂揚を求むべく十五日左の如き講評を發表した

一、防空精神に就て 警戒管制發令中は努めて夜間外出を避くべきに拘らず又從來宅の音響十分ならざるもの或は消燈有閑官等或にして砂、水の準備及當制設備を有せざるもの、夜間不必要な燈火を點じ放置せるもの等防空機關の訓練と同樣訓練すべき一般市民が意識と傍觀しあるが如きは防衛團員のみならず各種防護團の幹部及び役員は此の點に留意を要す

一、防空監視哨 勤務熱心にして報告迅速成績良好なり、最近報告は何一層迅速なるを要す

一、警報傳達 概して迅速にして警報の傳達を知らず又警報を知らずサイレンの聲の聞えざるもの相當多し

一、燈火管制 官衙等の使用中は概ね良好なるも商店等の燈火管制の不十分なるもの多し

一、防護動作 防火班の動作は概ね可なり市民の一部之に協力して防火に努めたるは可なり、附近に火災の生じたる時は市民は必ず自衛的の水及砂を以て之に協力する訓練をせられたし

一、避難動作 空襲警報に際し一般市民は速かに建物内に避難すべきに不拘屋外に出で避難を見物するもの多し

地租は二日前に完納

羅東街で各部落を督勵

【羅東電話】羅東街では納期限の二十六日を終期とする地租完納を期すべく二十四日後一時より同街役場に於て各部落保正、甲長等を召集して懇談會を開催し二日前に完納するよう督勵することとなつた

厄介な田舍者

煙草栽培で大金を懷ろにし乍ら 一文の愛國貯金もせぬ

【嘉義電話】嘉義郡竹崎、中埔地方は黄色煙草の栽培に適するので先に郡當局では國策的見地と國家經濟向上に資する爲當局と協力して此の地一円を栽培區域に指定すると共に本島人農家に對し耕作的に獎勵指導につとめた結果現在に於ては之に從事するもの一百戸を數へ逐年栽培技術も進歩して十四年中の收穫代金額で二十八万円といふ莫大な收入があり農民の懷中も潤めホクホクの態である然るに彼等農民達は斯る特種的恩惠に浴しながら時局を認識せず其の後收入の一割どころか一錢の愛國貯金をも爲す者がない所から最近に至り果然心ある地方人間に在つて此の忘恩的利己一點張りの彼等に對し猛反省を促すか或は又此の際斷固特權を剥奪すべし、といふ熾烈なる非難の聲が起つて來てるが郡當局でも最早重大視を調査の上再考慮を拂ふに至る模樣である

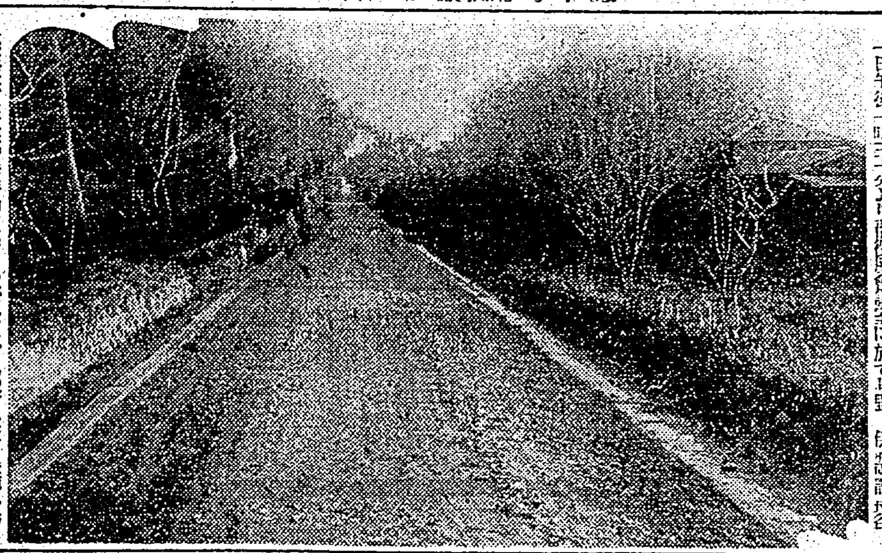

表彰された模範部落

花蓮港廳に於て紀元節の佳節に方り表彰された國民精神總動員功勞者見晴民風作興會長石崎敏氏並に功勞國民風作興會代表吉井利一優良指定部落林田村同(代表者中野正行)善行者吉野阿來氏の表彰狀並に記念品の傳達式は十一日午後一時三十分より郡役所會議室に於て支廳長代理山崎助役參列の下に係主任、五十嵐郡守に依り嚴肅に擧行され、郡守訓示あり受賞者を代表して石崎氏は謝辭を述べ閉式した(寫眞は表彰された林田移民村南岡指定部落)

特作競進會

實地調査開始

【北斗電話】台南州東石郡特作會主催の特作物競進會は十四年度の輝かしい各種特作物の獎勵を選獎すべく郡當局實行組合主催の下に來る三月上旬同競進會を開催することに決した、岩元勸業主任、池田技手其の他係員が之れが審査の爲め十五日より二十四日迄各街庄の審査委員、農民、其他事業、水稻、甘藷等の共同耕作收穫状況から資金の運營、共同販賣及購入、或は堆肥豚舍鷄舍等耕作經營の全般に亘り細密に實地調査を行ふこととなつた

不毛の地に凱歌

見事二貫五百匁の大根

【高雄電話】東港郡林口庄粉水尾實行組合では去る八日水崎郡守、吉岡林技手、堀技手、李、陳兩獸醫務、五股庄陳火氏外來賓二千餘名臨席の下に盛大なる蔬菜品評會を擧行した、組合員六十二名で出品點數は三百五十點に達し技手並に州試驗場花野、内田兩氏の嚴格なる審査の結果蔬菜は大根の如きは一點で重量二貫五百匁(普通作の十二倍強)これを甲當りに換算は十一万七千貫と云ふ驚異的になり見事なる出來榮えで觀衆者一同を驚嘆せしめた、水崎郡守は感激の餘り即時金一封を同組合に寄附して激勵の言葉を與へた、龜井組長は感激して曰く

從來蔬菜には不毛の地として閑却されてゐた當地が今回別の如く良成績を得たことは偏に組合員の努力で不毛の地と云ふのは努力不足の代名詞だこれから役員及組合員と共に一層發奮努力して近き將來の南部のデンマークの建設に邁進する意氣込みである(寫眞は一等賞の理想的大根)

二高女學藝會

【台南電話】台南第二高女では十七、十八の兩日午後一時より五時迄同校講堂にて紀元二千六百年奉祝學藝會を開催し父兄其他を招待して獨唱、ピアノ獨奏、劇等を上演すると

闇取引を助長する物資盥廻し

彰化署で嚴重取締る

【彰化】彰化經濟係保安係では去秋から各方面と緊密なる連絡の下に各種物資の闇取引は遂に萬全を期してゐたが最近に至り尚一部の商人業者の間には所謂行手形で合商業者間に於ける集荷の動き等に眼をつけ内査の結果商品の原價たる製造業者より問屋へ、問屋から小賣人へ、小賣人より消費者への移り變りが盥廻しの如く同一物品を轉賣して利鞘を貪る惡質のものあることが判明したので今後嚴重に取締ることとなつた

全島補習校研究會

臺中で開かる

【臺中電話】全島補習學校研究會は本島の特殊性に鑑み具體的改善の事項を闡明すべく全島實業補習學校長の研究會は十六日午前十時より台中市役所會議室に於て文教局よりは島田視學官、山崎州教育課長、二十四名の各學校長及關係者多數出席の下に開會された

飲食店總會

【臺中電話】臺中市料理屋飲食店組合の定期總會は十五日午前十時より營業組合會議室に於て組合員五十七名出席の下に開催定刻山中組合長以下役員の事務報告あり役員改選を行ひ二三の質疑應答あつて原案通り可決し閉會した

新南群島にも區長任命

居住内地人も著しく增加

【高雄電話】高雄州では新南群島の高雄市編入と共に當局に於て諸事業の進捗に伴ひ現在では○○名を突破して居り既報の如く區長の任命を見る等益々官吏も增員される等今後同島は高雄市内としての面目を備へて來た譯である、昨年九月頃は在留邦人○○名に過ぎなかつたがその殖の著しさを示してゐる

兩主任會談

【嘉義電話】高雄、台南、嘉義、新竹州廳下の司法、特高兩主任會議は高雄市公會堂で十六、七、八の三日間で多數の議案を審議すると

苗栗地主懇談

【苗栗】苗栗街地主懇談會はこの程午前十時苗栗公會堂にて劉田郡勸業主任劉瑞仙主事臨席の下に宇佐美街長が議長席につき左記各項を懇談して實行する事になつたが、同郡では劉瑞仙主事より小作料統制令並施行規則に關し逐次説明をなし違反なき樣申添へた

一、小作料統制令實施に關する件

一、米穀增産獎勵協力の件

一、十五年度蓬萊米耕作小作料据置に關する件

右協議所近の土地に對しては農耕業者の實地調査により苗栗、公館庄の關係業者に連帶せ夫々適作に轉作することに協議がありまた獎勵に於ては水稻一甲歩に付一圓八毛の割合となつた

勤續街協表彰

【斗六電話】斗六街では紀元二千六百年紀元節當日午前十時より街會議室に於て十個年以上勤續の街協議會員、區長總代、街職員に對し表彰状授與式を擧行した

△街協議會員 中川瀧夫、安部幹次郎、黄天德、張翰伯

△區長總代 倪福、劉仁德、陳清泉、李秋金、黄木英、張鎭、劉清、林清、何能山、曾清

△街職員 陳行、加藤末藏、張水龍

鴉社書畫展

【嘉義電話】嘉義市鴉社書畫會主催の皇紀二千六百年奉祝書畫大會は十六日午後一時より公會堂に於て大越市尹始め來賓多數列席の下に盛大なる開會式を擧行したが、會期は十六、七、八の三日間で多數の作品を陳列してある

鳳林庄豫算内示會

【花蓮港】鳳林庄では去る十日庄役場會議室に於て本年度豫算内示會を開催した郡より島野庶務課長臨席、庄長以下役場吏員及協議會員の參集をもとめ午後一時より三九、一八三二円〇〇に對し詳細にわたり説明あり懇談に移つたが協議會員も又熱心に檢討し頗る明朗裡に同四時三十分閉會した

鄉軍記念行事

【宜蘭電話】台北州宜蘭郷軍聯合分會では本年は創立三十周年に相當し且つ皇紀二千六百年を奉祝する爲め十八日宜蘭に於て左の行事を擧行する

一、午前十時より射撃會

一、午後一時より公園に於て武術試合

一、午後四時半より公會堂に於て祝賀會

羅東の人口

二千餘人增加

【羅東電話】羅東郡警察課の調査によれば昨年末に於ける郡下の總人口は八万三千八百九十八人、戸數一万五千二百六十五戸で之を前年に比し戸數六百六十八戸、人口二千五百四十名の激增を示し新興羅東郡を物語つてゐる

赤誠の獻金二件

【台中電話】赤誠の溢れる本島人の獻金二件 市内樽ヶ枝町五三金春氏は事變發生以來毎月金二円づつ台中憲兵分隊へ國防獻金をして來たが十五日にも恒例通り獻出した、また同日國防獻金の書面に金五十一円を同封して寄出したものがあつたがよく調べた結果は市内錦町四ノ五二黄○○氏と判明した

"お腹の掃除"

全市民に海人草

【台南電話】台南市役所では衛生當局の努力を得て市民に海人草を服藥せしめ寄生蟲の大驅除をするが出所別日割は左の如し(海人草は各區代行)

▲開山町(開山町)第一回十四日、第二回二十四日、▲南門町(錦町)第一回十四日、第二回二十四日、▲本町(本町)第一回十七日、第二回二十七日、▲北門町(北門町)第一回二十一日、第二回二十六日、▲末廣町第一回十九日、第二回二十九日

市會と協議會

高雄州下の日割

【高雄電話】高雄州下の各地市會街庄協議會は十五日開催の佳冬庄を皮切りに左記日割で開催される

△十七日 六龜庄、林園庄

△十九日 高雄市(同日より三日間)阿蓮庄、大樹庄、甲仙庄、杉林庄

△二十日 燕巢庄、長興庄、林邊庄

△二十一日 田寮庄、仁武庄、長興庄、枋寮庄、萬丹庄

△二十二日 湖内庄、小港庄、燕巢庄、竹田庄、新園庄、里港庄

△二十三日 彌陀庄、林園庄、高樹庄、東港街、潮州庄

△二十四日 路竹庄、大寮庄、杉林庄

△二十五日 左營庄、九塊庄

△二十六日 楠梓庄、鳳山街、旗山街

△二十七日 岡山街、屏東市(同日より二日間)

△二十八日 内門庄、内埔庄、萬巒庄、鳳山組合、旗山組合

△二十九日 潮州組合

臺中市會

【臺中電話】第十五回台中市通常市會は二十三日午前十時より向ふ三日間市公會堂に於て開會されるが、附議事項は昭和十五年度市歳入歳出豫算外廿件である

彰化市種痘日割

【彰化】彰化市に於ける本年度定期種痘施行日割左の通り

三月一日小學校、旭公學校、二日第一公、女子公、三日彰化派出所管内、四日東門派出所管内、五日北門外派出所管内、六日西門派出所管内、十三日南郭派出所管内、十四日桐腳派出所管内、十五日阿夷派出所管内、十六日大竹派出所管内、十七日快官派出所管内

販賣價調査

【台中電話】台中經濟係では協定、公定價格の資料に具へるべく十五日午後一時より同五時まで經濟係員を動員し市内各商店において販賣する商品約六十餘種に亘り其最高最低價格の利鞘に關し一齊調査を行ひ暴利取締に努める事となつた

中壢郡協議會

【中壢電話】中壢郡下に於ける街庄協議會の日割は左記の通り決定當日は西田郡守が臨席することになつてゐる

△十八日楊梅 △二十日新屋 △二十一日平鎭 △二十二日大園 △二十四日觀音 △二十六日街庄組合

優良農組表彰式

【東港電話】高雄州東港郡では十九日午前十時より東港公會堂に於て郡下實行組合並に蔬菜培成績表彰式、蔬菜品評會、蔬菜增産品評會表彰式を擧行する事に決定したが州より大伺技師が臨場する

前科十犯男又盜む

【台南電話】前科十犯の男又盜む—台南署池田、陳兩刑事は數日前市内の質屋に贓品と思はれるオーバーを入質せんとした市内錦町一ノ二一四吳再明(三)を押へ調べたところ、市内數ヶ所より自轉車三台、オーバー、チョッキ其他衣類を窃取したことを自供した尚餘罪ある見込

橫領犯逮捕

【臺中電話】十三日午後六時頃屏校前自轉車に乘つて通行中のものがあつたのでこれを怪しいと取調べて見ると大甲郡鳥日庄九張犁一九三一番地の前科五犯宗三郎(二五)と判明した本人は昨年十二月頃市内老松町九の岡山商會前で乘り逃げしたもので、其他リヤカー(價格百五十円)を窃取したり又は雇はれ先きの集金を橫領したことまで自白したが目下伊藤部長、王兩刑事の手で餘罪追求中

母親が入水自殺

【嘉義電話】十六日午前二時頃東石郡布袋の海に一本島人女の溺死體が浮いてゐるので分室係員が檢視した結果、同所一三〇番地の蔡深山の母蔡張氏伊(五〇)で入水自殺と確認されたが原因は息子の傷害事件を苦にして投身したものであると

萬なかだち 求職一件一回 壹圓貳拾錢 其他一回 壹圓七拾錢 一行 名 錢

增員 ... 運轉手二名採用 ... 菓子職人(至急)入用 ... 印刷師募集 ... 店員 採用 ... 店員 ... 集金係 本人來談 ... 女會計 ... 見習看護婦 ... 炊事婦 ... 女給數名 ... タイピスト採用 ... 北支大同行女給入用 ... 女中 ... 女中入用 本人面談 ... 事務所向 ... 讓店 ... 電話高價買入

食慾 便通 酵母劑にまさる 日本固有のビルツ綜合劑 ミクローゼ 一ヶ月分 360錠 一円五〇錢

ケーザン印 ジャンパー 大阪 ギーツキー

●頭痛にノーシン●

競爭馬の觀方 一册 一・二〇 送一〇 發賣所 臺日商事課

毛は之藥 フミナイン 發賣元 東京藥院

博士創製の毛生え藥

姙産婦の榮養に 産め よ殖 や せよ ユベラ ビタミンE劑 JUVELA 東京・大阪 田邊商店

東京工業技術學校 旋盤仕上科・男女製圖科 技術者養成期 短期

名古屋工業技術學校 學費低減 學則進呈

日本女子歯科醫學專門學校 生徒募集

早稲田高等工學校

中野高等無線電信學校

大阪帝國女子藥學專門學校 特典 無試驗免狀下附

てんかん(ヒキツケ) 腦貧血 痙攣・ヒステリー 中風・腦神經衰弱 『再發防止』に、此療法

グリコ ゲンキデ ユキガッセン

ぜん息 ネオヨヂス 咳鎭用大入るなにくらグス劑ップロン

●產婆生徒募集 九州產婆學校

建築

◇野戰隨筆◇

後送（一）

太田部隊　長谷川光雄（南支派遣軍報道部許可）

左舷の鐵板を擦ち拔いた生々しい彈痕に布切れを押込み、最早一滴の水も洩れる心配がなくなつたのでグッとエンヂンをかけた艇は岸を離れた。舳先が岸の砂にからんでゐたので此時竹の葉がバラバラと水の上に落ちた。泥色の江、『取舵』艇長の聲に艇は舵を左に取り流れにのつて下りはじめた。ここから艇に收容されてゐる數名の負傷者を河口の病院船まで後送する重い任務を帶びて自分らは乘組んでゐるのであつた。

艇の下るにつれて欽縣の街は右岸に眺められる。移動してゆく街の建物、建物、すべて灰色の石造りである。

正に四時間前我々舟艇隊はこの街を左舷に見つつ敵前江上强行通過をやつてのけたのである。今艇内に枕をならべて收容されてゐる戰友らは殆どその時にやられたものばかりであつた。銃聲は依然として止まなかつたが、先刻あれ程敵が抵抗した街の中には早友軍の姿が見受けられた。石段に立つたまま日の丸をしばりつけた銃を手にして岸の兵士は放心して我々を見送つてゐる。彼等も又ひどく疲れてゐるのだ。風避二千米の海上に行動を起して以來この街に突入する迄、既に二十四時間餘を殺したのであるから。

『負傷した兵隊。お前達はこんな處で負傷して戰線を下がるのは實に殘念だらう。しかし小さな戰鬪や名もない戰鬪でやられたのとはわけが違ふのだ。今度の樣な大きな作戰で負傷したんだからな。さうだらう。みんな！』

左足に貫通銃創を受け矢張り艇内に收容されてゐる我々の隊長は稍上體を起して周りの兵士に話しかけられた。負傷兵達は默々と口を閉ざしたまま誰一人答へやうとする者もゐなかつたが、皆の顏には忽ち同感の色が表はれ、彼らは同感を通りこして深い感動の狀態にあることが容易に觀取された。腹のどん底から湧いて來る大きな肯定に言葉やうなづきは不用だつたのである。

この時、艇は流れに乘りいよいよ欽縣の街を出外れやうとしてゐたのだが急に舵を右に取つて再び舳先を岸に向けた。そこには舟艇が三隻つながれてゐて、我々の艇はそれに近づいたのである。その三隻の艇にも矢張り數名の負傷者が居り、今から病院船へ下る我々の艇へ收容されることになつた。先づ殆ど裸體のままで一人の負傷兵が移された。腹部から血が流れてゐる。腹部をやられてゐるのだ。肩をやられてゐる者、足を射たれてゐる者、數名が移されて、最後に手をやられた兵士が首から三角巾でつつたまま、獨りで誰の助けも借りずに乘り移つて來て、負傷しない元氣な兵とすこしも變らぬ顏でチョコンと腰を下した。我々の艇は大型であつたけれどもこの時殆ど滿員になり、附添つてゐる自分らは出來るだけ負傷者の邪魔にならぬ樣にと氣を配らなければならなかつた。

新しく收容された負傷者とそれを見送つて來た兵士との間に別れの挨拶がはじまる。「班長殿」と云つたままそれに續く言葉も出ない。班長と呼ばれた下士官は右肩に重傷を負つてゐるばかりでなく、左眼からも絶えず鮮血が流れつづけてゐるのだが、兩眼を靜かに見開いて「丁度時だつたんだ、六回目の敵前上陸だつたからな。よくなつたら又○隊へ歸つて酒でも飲みたい」と靜かに語つた。そして苦痛と戰ひながらもかすかなほほえみを口もとに忘れはしなかつた。見送つて來た兵士は「一日も早くよくなり元氣になつて歸つて來て下さい」と云ひ、班長の負傷しなかつた方の左手をしつかりと握りしめ、うるむやうな聲でそして今にも涙がこぼれさうな目で別れの一瞥を交して立上つた。

再びエンヂンがかかつた時、自分は立上つて三隻の舟艇を眺めたが、いづれもおびただしい彈痕を舷側に止めてゐた。艇先にある丁度戰車の砲塔のやうな回轉する防盾は數發の小銃彈をくらつてゐ、その彈痕一つ一つがあたかも豆腐の中に小石を投げこんだやうにブスブスとあいてゐるのはいかに敵が近距離から我々を射つたか、又いかに我々が彼等に肉迫したかを證據の中に語るものであつた。

勇敢なる工兵と我々步兵とが協力して四時間前に遂行した敵前一番乘りは敵前上陸といふ樣な言ひ古された言葉では形容しきれるものではなく、正に敵中上陸と稱して可なるべきものであつたのである。防盾の下にはおびただしい血が流れ、底板を生々しく色どつてゐる。恐らく腕をやられて先ほど繃帶のまま移されて來た工兵はこの防盾の中に立てこもり機關銃の引鐵を握つて敵と渡合つたものに違ひない。ああしかし彼の傷は致命的な部にあるのだ。

昨日輸送船から繩梯子づたひに舟艇に移乘して以來、實に激しい風と荒い波に翻弄されて我々は木の葉につかまつてゐる蟻よりももつとひどくもみくちやにされたのであつた。銃を持つたまま身動きもならず艇内に坐りつづけてゐた上に、艇長が艇内に入して來た冷たい海水を頭から浴びてぬれるがままにずぶぬれてゐなければならなかつた。幸ひにして艇長かの大波をかぶつた舟艇をまぬかれて灣から江へと遡航して來たが江中に擱坐してしまつてからはもはや我慢のならぬ寒さに上下の齒も合はぬガタガタ慄ひに夜を徹し、そのままに滿潮をまたねばならなかつた。しかるに今日は波も風も凪いだケロリとした海面でポカポカと生暖かい江の上である。

舟艇のエンヂンは絶えまなく輕り舟艇は振動しつづけた。艇はグングン江を下つてゆく。ものうい戰の後の疲勞が眠氣を催してきたが、休みのないエンヂンの振動は負傷者の傷にこたへ、次第に堪へがたいものとなり彼らの表情は目に見えてけはしくなつた。

「繃帶を取つて異れ。こんな筈でなかつたんだ」と口走つた一兵の左膝の眞白にまいた繃帶の上にはや鮮血がにじみ上つた。舟艇の繃腹を負いた雅が江岸の砂と陸地中の彼の腹を射拔いて寢てゐた一番兵の左手の甲に血管となつたのである。止血帶ではなかつたが强くしばつてある爲、それだけ痛みは激しく繃帶を取つてくれと艇長にもうめくのである。駄々子をあやかすやうになだめ、繃帶を取れば出血がひどくなるからと其の危險を説いて起上らうとする彼の肩を艇長が靜かに押へた。

「さうですか、しかし痛い。一段位がなんだ」

讀書

ジャック・トゥールヌブローシュのコント

この長い標題をもつた翻譯小説はアナトオル・フランス短篇小説全集の第五篇で

オリヴイエの法螺（渡邊一夫譯）の奇蹟（杉捷夫）僧ジョコンド（朝倉季雄）ピカルデイの女・ポアテイエの女・トゥールの女・リオンの女・巴里の女（今日出海）敵へに從ふ、ドウンヌ孃へのお年玉（有永弘人）昔のパテ（辰野隆）怖しき何物かのこと、王は飲む（中島健藏）ロクサーヌ（山田珠樹）アトソパトスのコム（草野貞之）アリナタ・デリイ・ウペルテイ（渡邊明正）ムイロン號（佐藤正彰）

の十四の小説を收めてゐる「ピカルデイの女・ポアテイエの女・トゥールの女・パリの女」と云ふ凡そ題の長い、そのくせ本文は五頁のコントにしても、更に亦「昔のパテ」と云ふ僅か二頁のコントにしても、さすがにアナトオル・フランスの筆とでも云はうか、内容が皮肉で、辛辣でありながら一向に嫌味がなく、後味があたたかで、貴族風な感じをうけるのはさすがである

病床の騎士が昔のパテを食べる　その昔は婦人たちが會合の折に巧に調する、あの昔のパテである。ところが騎士は云ふ。こりや不味い。かういふ料理はブルジョアの女たちもなかなか旨くつくるが妙味がない、下ざまの女などに至つては台所を心得ぬ

『味の佳い昔のパテーを獲るには尼僧院に求めにゆかねばならぬ唯、老尼のみが教條の妙なる奧味、神跡の百里香、示唆の茴香中傷の桂酒など凡て必須の成分をその佳肴に加ふるすべを會得してをるぞよ』

かうしたアナトオル・フランスの警句に滿ちた眼は、雪のやうな胸をもつたヴイオラントと呼ぶ町人の女の物語「敵へに從ふ」に於ても、ボナパルトの上陸を描いた「ムイロン號」にしても、眞にかがやき溢つてゐる（四六判紙裝三〇二頁一・五〇、東京市神田區小川町三ノ八白水社）

批評と紹介

◆臺灣教育沿革誌（臺灣教育會編）臺灣教育の辿つた沿革誌を並に從た事は義務教育制の近く布かれんとする今日に於て特に意義が深い。本書は改隸當初より昭和十一年に至る迄の資料を蒐集整理してあるが先づ本島教育關係の勅令、府令、訓令第一切の法規類、その發布後の經營狀態は正確なる官廳の報告書を主體とし凡て遺漏なきを旨としてゐる。先づ領臺當初の學事行政を民政實施當時今日の文教局時代等に區別して説き更に初等中等高等の各學校に亘る各學制や特殊教育及社會教育にまで及んでゐる。最後に臺灣教育年表を加へてゐるが頗る重寶のものである（菊判布裝一〇五〇頁六・〇〇臺北市朗口町臺灣教育會）

流れ

張壽哲

雪崩は　青い色をして　窓硝から向うに流れていつた。もう一度と顧べられない若い日の枯葉の匂ひが、ふれ合ひ行きすぎる他人の樣に　私の記憶から遠のいてゆく。此の冷たい時間の流れの中で　軒下の氷柱は眞珠の樣にきれいだ　幸福に就て考へる私は、幸不幸のどうでもない獨りになり　雪と季節に包まれてしまふ。こんな日母は涙哭の片隅で　よく白髪を拔いてゐたと　雪崩は益々旺んに教へてくれる

これは幾何學でもなしに　ひしひしと押しかけて來る寒さだ。白い軌道の上を　貨物列車がこつそりと滑り作ら　川向ふの丘に隱れてしまふと　ポプラの枯枝がこつちに合圖をする。そして私は展望に疲れ　景色は漸く遠くなつてゆくのだ

川柳の註釋（上）

馬場孤蝶

此頃川柳の註釋書を拜見して居るのだが、それらの著者は皆川柳研究の大家であらつしやり、極めて博識であらせられるがためであらうと思ふのだが、吾々古い平民を知らないものに對する思ひやりが少く註釋が高尚過ぎて、吾々が拜見すると、疑問になるところが可なりあるやうであるのは、甚だ殘念である。德川時代を去ることここに七十餘年にもなつて居り、それらの時代を目撃した人々は生きてゐても、九十歳以上になつて居るといふやうな此時代のことであるのだから、諸大家から見れば馬鹿々々しい程古い事柄を知らない人々の多い世の中なのだ、川柳の註釋などは、もつと大衆に物を教へるといふ態度で書き綴られたいと思ふ

大曲駒村大人の「川柳岡場考」には四二頁から四三頁へかけて「板頭」の註釋があつて、左の通りである

「深川遊女で、一日中の揚代の最も多い者を板頭と呼んだ、吉原なれば、お職女郎といふ處である、張見は玄關、即ち見番へ掛けられてある子供の名を書いた板札が、その月の玉代の多寡に依つてその順位が上下するのであるから、その札の第一番が即ち板頭と呼ばれるのである、山東京傳の「仕懸文庫」にも

さうさ、あの子なんざアみへきでの板がしらだ、板かしらとは、よせばの板がしらだといふ、云々」

右のうち一日中は一月中の誤りであらう、そこで吾々素人の知識からいふと、板がしらといふのは甲の家の板がしら、乙の家の板がしらといふやうに呼びならはせてゐたもののやうに思ふ、從つて、寄場は見番ではないと思ふ、△点は小生の附したもの

「川柳岡場考」四七頁には「暇な日は寄り場で削る板頭」の句が挙げてあつて、大曲氏の註は寄り場は見番だとなつて居る、「削る」は酒を飲むことをいふとある。これは同じく見番ではないと思ふ

此の「岡場所考」の誤りとは「川柳岡場考」といふ同じく大曲さんの著書が附いて居つてその表紙に寄り場は春水の「梅見の船」（春色梅美婦禰）の第一回から取つたもので、原書の「お房寄場に物の本を讀み」との表示もそのまま出て居る、ところで、此の插繪は何うしても、見番といふやうな部屋の圖とは見えない、藝者の家のうちの部屋としきや見えないのだ、のみならず、本文には、此の部屋が見番であるとは何處にも書いてない、原書には、此の繪の少し前の丁のところから、此の繪の場面が左の通り書いてある

「さてもお房は此四五日風邪の惱みありければ口のかかるを斷はつて淋しく部屋に殘り居る友傍輩も在りながら客部を在たり下座敷内所の用のあるもありて暫時二階にしよんぼりと獨寢びしも貸本屋の持て來りし人情本……」

とあつて、お房はその本を讀むことになつて居る。これで見ると梅の表示の寄場といふのが間違ひでないとすれば、寄場は明らかに見番ではないやうだ、ところで、もう少し先きを讀んでみると、

「出入の心わしき淋じの足音明いて來るあり見繕の迎ひとともに缺出すあり心の當の名さし客も揚の喇とりどりに寄場は只の堀の寄合……」

とあるのだから、見番と寄場は何うしても、別なものと見ざるを得ない、更に、又、「梅見の船」シリイズの、此の「梅見婦禰」より前の續編の「英對暖語」の巻の八（十五回）の始めのところには、

「米八がまだ中娘に在りし頃同じ部屋に身を寄せしお房といへる藝子の……」

とあつて、部屋によせばと揭假名が附いて居る

これだけで考へたのでは、寄場といふのは、女郎若くは藝者を養人か抱へて居る家とか、さういふ女どもの居る部屋とかいふ意味に解すべきであつて、女郎や藝者の出先きへの事務だけを執る今日の見番といふものとは全く違ふものと思はざるを得ないではないか

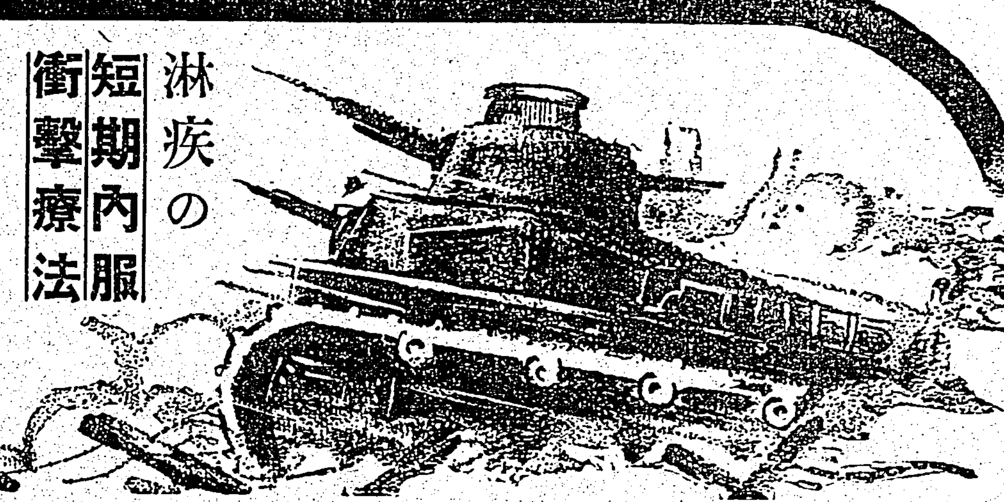

淋疾の 短期内服 衝擊療法

世紀醫學の最大收穫たる『ズルフオンアミド』劑にして、本療法の原理は單なる内服により極めて早期に體内の血液細胞、組織等凡ゆる部分に强盛なる抗菌力を出現せしめ以て表面性は勿論深層部に潜入せる淋菌に對しても完全に其の撲滅的偉力を發揮せしむるにあり

ムソリンの眞價

(1)ムソリンは化學的純度最高なるを以て治癒率も亦極めて高く反對に副作用殆どなし

(2)本劑の治療上最も誇るべきは分泌物消炎、淋糸の消失が極めて短期に現はれる事である、普通三日間（一クール）の内服により奏効を期待し得

(3)治療上種々の障害を伴ひ最も難治とせらる、婦人淋疾にも何等の不安なく確效を奏す

(4)本劑は感染直後の急性淋は勿論、亞急性に移行せるもの及難症たる慢性淋疾に對しても完全に治癒の効果を期す

用法　三錠宛一日三回、三日間連用の後七日間服用休止、之を一クールとす、更に必要に應じこれを繰返す

適應症　淋毒性諸患疾、腎盂炎、膀胱炎子宮内膜炎、其他尿路諸疾患及葡萄狀球菌性疾患

價格　廿錠二・三〇　五十錠五・三〇　百錠一〇・〇〇

ムソリン錠

大阪市北區樋上町三十八番地

發賣元　興亞新藥社　振替口座大阪

正しき高級眼科藥

シマズ　タイマズ

ロート目藥

強力な殺菌作用、確實な鎮痛作用、顯著な消炎作用、完全な收斂作用、これ等の各作用が有機的に眼の粘膜に働きかけ、治病効果を極めて速かならしめることはロート目藥獨特の機能であります。更にその一個々々が製品となるまでには實に四十種に餘る工程がそれぞれ専門技術員の手によつて嚴格なる操作と監査とを經たものであります。

【適應症】結膜炎・トラホーム・角膜炎・疲勞眼・學校眼炎・眼瞼緣炎・角膜翳・結膜充血・麥粒腫等

藥價　◇小瓶 二十錢　◇大瓶 三十錢　◇徳用 五十錢　◇小兒用 二十錢　▼全國到る處の藥店にあり

本舗　山田安民藥房

南寧東北方戰線から

(1)猛火をくゞり敢然と枯草原を突擊した大西隊の勇士 (2)林部隊の突擊を掩護射擊する武田隊の放列 (3)末次部隊が發見した敵火藥蓄積所 (4)昆明嶺東北方高地占領の際日本刀を拔いて突入壯烈な戰死を遂げた太田大尉(右端)と捕虜兵三名(西村本社特派員撮影) 總督府許可濟

皇后宮御歌三首
宮城道雄氏謹曲て圓盤化 五萬枚を全國各學校へ配布
軍事保護院

【東京十六日發本社特電】事變下軍人援護の事に深く御心を注がせ給ふ皇后宮には畏くも軍人遺族並に家族の上を思召され

かひのにはをしのひてすくすやからを なくさめむことの葉もかなたた（昭和十二年九月廿一日）

又戰死者の上に御心を留めさせ給ひては

やすらかにねむれとそおもふ君のため いのちささけしますらをのとも（昭和十二年十一月三十日）

更に傷病軍人の上に思召を寄せられては

あめつちの神もまもりませいたづきに いたでになやむますらをの身を（昭和十三年十月三日）

と有難き御歌を御詠み遊ばされ出征將士の遺家族、傷病軍人を始め全國民齊しくその御仁慈に感激、感泣したが軍事保護院では先程東京音樂學校教授宮城道雄氏に御歌の作曲を委囑して樂譜を新製し宮城道雄氏伴奏、四家文子女史吹込みの靜曲レコードを作成し去る十日天皇陛下を始め奉り皇后皇太后兩陛下並に各宮家に獻上申上げた所御嘉納あらせられたので、更に御歌の思召を普く徹底させる爲め全國の各學校五萬校に對し配布、生徒、兒童に奉唱せしめる事となり十五日軍事保護院援護局長、文部省普通學務、實業學務、社會教育三局長の命令を以て地方長官へ通達した

私利私慾を排せ
米の配給圓滑を阻むは反國策
聖戰下に生活の刷新へ
供米報國と節米に 島民擧って協力せ
督府精動本部の談

戰時食糧の充實確保は聖戰目的遂行上重要な問題であり、政府が之が爲め凡ゆる機關を動員して國民の誠心に呼びかけて居るが聖なる私利私慾の爲め籾、玄米、七分搗米等の買惜み買占め、買溜、闇取引を行ひ繼續的には十分なる可き食糧の

配給 の圓滑を阻害し聖戰目的遂行に故意に障害を來すが如き反國策的賣國奴的行爲は斷じて許す事が出來ない。食糧問題の解決充實には以上の賣國奴的行爲の絶滅は勿論、積極的には供米報國、節米報國を敢然斷行せねばならぬとして台灣總督府精神總動員本部は全島精動組織を動員して興亞生活運動を提唱する事となつた、以上の趣旨に基き各州廳、市郡は適宜本運動の實施計畫を樹立し趣旨の徹底を期し、部落振興會、町會、壯年實行組合、保甲等は此の方針に基き實行を申し合せ實踐の徹底に努め、一方には又官民合同の懇談會、座談會等を開き官民協力以て供米節米運動の全面的進展を圖る、青年團等も之に

則應 し本運動の趣旨徹底普及を圖る爲め講演會、紙芝居其他適當な行事を實施するが、以上は國策を以てする運動で、之を各家庭にあつては「節米一割」をモツトーに左の方法を確實に實行せねばならない「節米一割」第一が無駄米廢除であらう、研ぎ方を注意し流出米を防止し殘飯の處理に留意一粒の米と雖も無駄にしてはならぬ、混食し麥其他雜穀、甘藷、豆類、蕃薯、根菜類等の混食、代用食─小麥粉、蕎麥粉食、バナナ食等、雜炊、粥食の勵行、完全咀嚼─完全咀嚼を勵行すれば澱粉を減しても十分滿腹する、節酒の勵行も亦必要である、官公衙、學校、銀行、會社、工場等の食堂及び一般の食堂では一週一回例へば月曜日等を決めて

米飯 を出さない様にするのも一つの方法で飲食店、料理屋カフエー等も之に準じて行ふ可きであらう、諸團體の運動もより徹底を期し國民食育の聖戰目的を完全に遂行するには國民の一人々々が十分なる自覺を以て率先以上の運動に參加する事が最も必要なのである

供米節米是れ報國をモツトーに興亞生活運動を提唱するに當り總督府國民精神總動員本部は左の如き談話を發表した

「戰時國民道德とは『國家の爲』と云ふことを道德律の基礎條件とするのであり、平時に於ても國家の爲に盡すべきことは勿論當然であるが、戰時に於ては一層強く、一にも二にも國家の要求に應ずることを前提とし、一切の利己的な、個人主義的な思想乃至行動は斷乎として排擊されなければならない

賣惜と買溜を愼め

例へば「米は今にもつと高くなるから、何もあわてて賣る必要はない」「米が不足するらしい、他人は兎も角、自分だけはあと一ケ月も食へるやうに溜て置かう」と云ふのでは國民の步調は揃ひ得ない、賣惜みも買溜も、平時に於ては許されるが、戰時に於ては一般的に國民の日常生活の必需品にまでも不自由を來す事があるのであるがかかる場合にも平常時の心掛けとは違つた心掛を要する、全國民が一樣に忍び合はねばならぬ重大時局に、一部の者が私利私慾の爲の賣惜みや買溜めの爲に、物はありながらその流通性を阻害し、他の多くの人々の生活に迷惑を掛けると云ふことは由々しい問題である

供米と節米運動

昨年は中國北九州地方それに南鮮方面の旱魃の爲、米が相當に不作であつたことは事實である、戰線の擴大に伴ひ、需要が增へるのに不作であるから、不足を來す事は當然考へられる、然し不足と云つても大した數量ではない、政府ではそれでも、國民主要食である米に、事缺かせてはとの配慮から外米も若干輸入し、白米を禁じ、七分搗を奬めて、その搗きべらしを浮かせ、又酒造米を減ずる等の方法を講じてゐるのであるが、あと戰時の節約を要するとしても、これは國民が引受けて、混食や代用食に依つてでも、これが補ひを付けねばならぬのである

世界各國の切符制度と日本の現狀

第一次の歐洲大戰で糧食の苦しみを經驗したドイツは勿論、イギリスも既に切符制度を實施してゐるまた、ベルギー、オランダ等の戰爭に參加せざる諸國も食糧品の割當制度を實施し始めたやうであるが、これに對し、大戰爭を遂行しつゝある日本の現在は、まだく餘裕ある生活狀態だと言はねばならないにも拘らず、今日この程度の生活の不自由に堪へられず、不足がましいことを云つたり、或は國家が統制力を更に強化しないからだと、一身の安穩や利益の爲に買惜み、買溜をしたりして統制を攪亂させるなどは、日本人として恥ずべきであり且つ要するに結局は精神の問題である

心根を強く持て

島民諸君は先に金獻納運動に銃後の赤誠を披瀝し、その顯著なる成績は實に讚歎するに餘りあるものがあつた、而して今や供米報國に銃後奉公の實を端的に實現する秋である、消費者たる一般國民諸君は困難打開に集中し、緊張した精神ならボロの衣服も、即かしい戰服と感ぜられ、辛咲も銃後の陣中食としてこんな美味とならう、まして節米を供するのである、國民精神總動員はこの心掛けによつて全しと云ふことが出來ると信ずる」

戰(病)死者と戰傷者
林部隊からきのふ發表

林部隊の名譽の戰病死者並に戰傷者が十六日同部隊から發表された(階級は出征當初のもの)

△戰死者
歩中尉 太田 強(臺北市旭町二四)
歩少尉 江草 宏(大阪市住吉區帝塚山東町三ノ七)
歩上 橋本 智春(臺北市古亭町八)

△病死者
歩上 倉山 武明(鹿兒島縣始良郡敷根村篠九二一)

△戰傷者
歩上 林田 忠明(熊本縣鹿本郡)
歩一 濱田 盛正(熊本縣鹿本郡)
歩上 竹下 幸義(宮崎縣西臼杵郡)
歩一 肥後 信夫(臺北市末廣町二ノ一佐賀山方)
歩軍 濱村喜太郎(臺東廳新港街旭村一九)
歩上 迫田 正人(花蓮港廳玉里郡)
歩上 石丙 貞敏(花蓮港廳花蓮郡壽庄一四五)
歩中尉 瀨戸口元俊(宮崎縣北諸縣郡庄内町二二、一五七)
歩一 水品 利八(新潟縣直江津郡)
歩一 松岡 芳夫(鹿兒島縣日置郡)
歩一 芳賀 陽光(福岡縣八女郡)
歩一 井口 幸義(鹿兒島縣)
歩上 佃 繁(鹿兒島縣揖宿郡)
歩上 上田半次郎(鹿兒島縣日置郡)
歩一 中川 貞造(石川縣能美郡)
歩一 桑畑 克巳(宮崎縣兒湯郡)
歩上 舞 正直(鹿兒島縣大島郡)
歩軍 中川 淳夫(彰化市彰化字西門)
歩一 篠塚 政喜(新竹州大湖郡大湖庄)
歩一 高田 房明(八幡市茶屋町)
歩一 油本 義信(熊本縣上益城郡)
歩伍 宮崎 六郎(熊本縣)
歩曹 宮田 正二(熊本縣八代郡金剛村)
歩一 松本 俊雄(新竹州竹南郡竹南庄)
歩一 古川 守二(鹿兒島縣日置郡)
歩少尉 小田原信毅(鹿兒島市清水町)
歩一 德 一好(鹿兒島縣大島郡)
歩伍 宮田 政(熊本縣宇土郡)
歩伍 岡部 則夫(鹿兒島縣伊佐郡)
歩一 小山 克己(福岡縣)
歩上 高橋 貞義(宮崎縣西諸縣郡)
歩上 寺[illegible] 榮雄(佐賀縣杵島郡)
歩一 田方 瑞雄(新竹州苗栗郡三叉庄)
歩曹 山本 智(宮崎縣東臼杵郡)
歩一 錦野 勉(臺北市末廣町三ノ四)
砲少尉 小暮兵三(宮城縣本吉郡)
歩上 入野宗之助(鹿兒島縣揖宿郡)
歩軍 名越 靜也(鹿兒島縣肝屬郡)
歩一 豐田 文一(島根縣)
歩上 水野 辰夫(臺北市兒玉町四ノ四八)
歩上 伊東 英尚(臺北州新莊郡新莊街)
歩伍 平木 甫(鹿兒島縣薩摩郡)
歩上 黒久 盛(宮崎縣北諸縣郡)
歩上 阪元野佐治(宮崎縣)
歩一 淵田 吉幸(臺北市老松町二ノ一八)
歩一 鈴木 守(臺北市)

二度の戰傷に屈せず
勇躍死地につく
華々しい太田中尉の戰歴

去る二月二日廣西省武鳴縣永和坊附近の戰鬪で壯烈な戰死を遂げ興亞の礎石となつた林部隊太田強中尉は福井縣大野郡西谷村の人昭和七年渡台しばらく金瓜石鑛山に勤めてゐたが同年入營しその除隊に際し殘り、今次事變勃發と同時に准尉として勇躍出征、上海蘇州河の激戰では足部に負傷また湖口占領の時には左腕に敵の手榴彈が命中、二度も壯烈な戰傷を負つたが後送されるのをがへんぜず快癒と共に前線に立ち、中南支、海南島等各地に轉戰各戰鬪にまた警備に數々の武勲を輝かした同部隊生え拔きの青年將校であり戰地で少尉、中尉と累進し、武漢の攻略戰では負傷した小路部隊長に代つて同部隊を指揮し勇猛果敢、頑敵を震駭せしめたこともある、明朗活潑、沈着豪膽な典型的武人で上から信賴され部下から親の如く兄の如く慕はれてゐたと言はれてゐる、台北市旭町二四の留守宅には夫人太田花枝さんの外、長男智明さん(旭小三年生)次女文子さん(三)と中尉の出征直後生れたといふ弘子さん(二)の四名の子女がある、留守宅を訪へば中尉と金瓜石時代からの竹馬の友で同時に入營、同じく戰地に……

かれてはまだわかりませんがこの上は石にかじりついても智明を始め子供を立派な人に育てて行きます、夫は魚釣りが大變好きで出征前は部隊の演習には必らず魚釣りを樂しんでゐました、戰地に行つてからも寸暇を得ては魚釣りなどをしてゐましたらうです(寫眞は太田中尉)

初陣は中支
豪膽不撓な橋本智春伍長

林部隊の名譽の戰死者橋本智春伍長は台北市古亭町八工業研究所勤務橋本宇一郎氏の長男で御船中學を昭和十二年春卒業東京[illegible]に就職したが間もなく入營、その後戰地についたもので初陣は中支九江の攻略戰である大陸の各地から海南島に轉戰し幾度か、赫々たる武勲を立てたが昨年十二月十七日廣西省賓陽で敵の有力な部隊と遭遇し敵を相手に三十米の近距離に於て猛手榴彈の活躍をなし、或は敵の手榴彈を拾つて之を投擲する等豪膽不撓な活躍振りだつたが遂に壯烈な戰死を遂げ郷人を泣かしむる如き壯烈な最期を遂げた、父宇一郎氏は語る

智春は非常な親思ひで戰地から毎月少い給料の中から五円を割き私共に送つてくれました、そのほらしい孝養に時々泣かされましたよ、戰死した狀況につき戰線からの通知に依るとなかなか立派で御國のために役立つてむしろ喜はしく思つてゐます(寫眞は橋本伍長)

粉末 錠劑 携帶用
胃腸藥
(胃爽)かやさイ

燈火管制の第一日
第二日は空襲二回
花蓮港街の防空訓練

【花蓮港電話】花蓮港廳第一種防空訓練第一日の夜に來て日沒と共に花蓮港街は完全なる燈火管制が行はれ防衛團員の嚴重なる防衛網に依り一点の燈火さへも見られない良好なる成績の裡に暗黒の一夜は明け第二日目も引續き前日以上の緊張振である、防衛團員の面上には第一日の警備訓練より一層の緊張の色が漲つてゐる午前九時十分空襲警報、昭和に爆彈投下され第二日目の訓練は工作班の目覺ましい消防作業から行はれ次に台灣合同電氣會社前防衛團本部たる街役場前に毒瓦斯彈投下されたが防衛團員の機敏なる活動により早くも本部は明治公學校に移された、午後第二回空襲警報が發令され花蓮港街各防衛團並に特設防護團の活動となつたが病院の成績は頗る良好で患者運搬、救護消火、防毒等施設の完備と迅速なる動作に依り遺憾なき成績を擧げた、一方新港街に燒夷彈が投下されたが家屋防空施設が全からず、特に成績思はしくなく防護團の活動のみであつた、午後二時空襲警報解除せられその[illegible]で夜に入つた

特別復權奏請
推定人員一萬人以上

【東京十六日發同盟】司法當局では紀元二千六百年に際し恩赦を仰出されたので前回に則り廣大無辺なる聖慮を奉體して刑の執行終了後三年に滿たざる者に對しても本人の申請を待たず檢事の職權によつて特別復權奏請の手續きを取ることに決定、各地方裁判所檢事正に通牒し刑事局長通牒を發した、右恩典に浴し得る者は犯罪の動機が私信に出ず惡質又は破廉恥罪以外の者で刑の執行終了後の行狀が善良であり且つ特に名譽回復の必要あるもののみに限られてをりその推定人員は一万人以上に上る見込みである

恤兵獻金 本社勤務黒江清吉氏は這般病歿せる亡母の忌明に當り香奠返しに代へて金一封を恤兵金にとて申出があつたので直ちに軍部へ其手續きを取つた

競馬打合會 殖產局では十六日午前十時より台北市協和會館に於て各州廳の畜產主任技師と台灣競馬會首腦者を集め府よりは農務課の高澤、小川兩技師以下關係官出席して十五年秋競馬日割擴張馬購入其他の件につき協議したが決定に至らず午後六時散會した

張國珍氏が日本書道展の特選第一席 文部省主催の全國書道大展覽會は過般東京市に於て開催されたが新竹市の台灣書道會員張國珍氏は見事に各部の特選一等賞を授與された

新竹州農機具協會創立總會 【新竹電話】今回新竹州農機具協會の創立を見ることとなつた新竹州農機具協會の創立總會は來る十八日午前十時半より州會議室に於て開催される

臺北州佛教會 來る二十二日午前十時半から台北市公會堂に於て昭和十四年度總會を開催し併せて[illegible]本佛教化する具體的方策如何その他につき答申がある筈

廣谷州內務部長宜蘭郡巡視 【宜蘭電話】宜蘭郡初度巡視のため廣谷州內務部長は中谷地方係長を随へて十六日午前十一時來宜、郡役所始め農林學校、高女、稅務出張所等を視察、十七日午後一時歸北の豫定である

基隆市來年度豫算
二百卅一萬圓餘
前年度に比し七十八萬圓餘增

【基隆電話】基隆市昭和十五年度豫算案はこの程編成を終へたので十六、七の兩日に亘り市役所會議室に於て各部主任參事會を開き協議し市尹より豫算案の內容を說示し種々の問題に就て說明懇談をなしたが、原案の作成を二十一日頃に終了、豫算市會は二十六七の兩日開會される模樣である、來年度豫算案は當局の趣旨を體して極力經費を節減、最少限度に縮めた緊縮方針であるが第一に事變處理に關する時局關係を始め水道擴張費、教育施設費、道路の擴築新設費に重きを置き豫算總額は一般會計經常部七十五万七千円、臨時部百十一万二千円總計百八十六万九千円、特別會計三十四万二千円、總計二百二十一万一千円となり前年度に比し七十八万四千五百円の增額となつてゐる、新規事業は大要次の通りである

一般會計
歳出經常部
社會教育施設兵事等の充實に要する經費 四、〇〇〇円
職員待遇改善に要する經費 一、一〇〇
學級增加に伴ふ小學校費增 一〇、〇〇〇
青年指導訓練に要する經費 一、〇〇〇
物價騰貴調整に要する經費 一、〇〇〇
水道費增 二、六〇〇
汚物掃除費增 三、三〇〇
警備費增 四、四〇〇
公金取扱事務の完璧に要する經費 二、四〇〇
經費增 三、四〇〇
歳出臨時部
家政女學校及小公學校營繕費 一〇〇、〇〇〇
道路修繕費 一〇、〇〇〇
橋梁修繕費 五、〇〇〇
高砂町濱町間道路擴張並新設工事費 七八、〇〇〇
水道改修費(船舶給水船新造其他) 三七、〇〇〇
高貸市場改築補償費 三、〇〇〇
下水溝新設費 九、三〇〇
屠外船新造及汚物自動車修繕費 六、五〇〇
防空費 五、四〇〇
水道擴張工事費三ケ年繼續費總額(一、五四七、四〇〇の內) 五一五、八〇〇
社寮町土地區劃整理費(本年度分) 五一、九七九
歳入
使用料增 四八、〇〇〇
內譯
小公學校授業料 五、三〇〇
市場使用料 二三、〇〇〇
水道使用料 一九、〇〇〇
その他
交付金增 五、八〇〇
市稅增 七〇、〇〇〇
內譯
自然增收 二五、〇〇〇
增徵戶稅、家屋稅割、遊興稅割 四五、〇〇〇
國庫及州補助金增 二二一、〇〇〇
前年度繰越金增 五八、〇〇〇
市債(水道擴張工事資金)

特別會計
土地區劃整理收入 二五〇、〇〇〇
五一、九七九
歳出
車輛修繕費增(車道改裝を含む) 二六、〇〇〇
路線補修に要する經費增 五、〇〇〇
諸給與費增 六、三〇〇
車輛購入費增 二二、〇〇〇
歳入
土地賣收費 三六、〇〇〇
乘車料增 五一、〇〇〇
繰越金增 三三、五〇〇
國庫補助金 四、九〇〇

宜蘭街豫算
三十六萬圓

【宜蘭電話】宜蘭街の新年度豫算は借入金に依る新規事業を認めらる關係上義務教育及び生產振興に重點を置き目下樋口街長を中心に久保田助役の手で編成中の処總額は三十六万円で前年度に比し十二万円增の見込みである

近く治維會を結成
住民は建國軍を信賴

【東山にて十六日發同盟特派員】建甌の一部は十六日未明縣城後方の山頂に據り城内に向ひ迫擊砲と機銃を亂射したが我が空軍の掩護の下にこれも難なく擊退した、目下城內は頗る平穩、建國軍の軍規に信賴して居止つた住民の要望に依り治安維持會も近く結成される

船客幅湊期に備へ
賀茂丸(郵船)就航
高雄から東京へ直通船

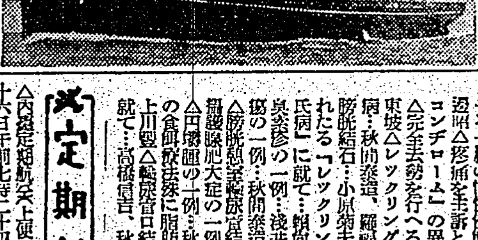

二十六日揚切入渠 (寫眞は賀茂丸)

【基隆電話】船客の輻湊期に備へ今回日本郵船では高雄、東京間に臨時航路の優秀貨客船である賀茂丸(七、九五四噸)を臨時配船することになり既に同船は本月十四日午後四時門司を出帆十七日午前八時基隆に入港することになつてゐる、なほ賀茂丸の旅客定員及び高雄、東京直航運賃は左の通りである

▲旅客定員 一等五三名、二等一四名、特三等一〇名、三等一六八名
▲高雄、東京直航運賃 一等八〇円、二等五〇円、特三等三五円、三等二六円
▲第一次航 横濱發二月十日午後四時、大阪着同月十二日未明、發十三日午前十時、門司着十四日午前七時、發午後四時、基隆着十七日午前八時、發十八日正午、高雄着十九日午前八時、發二十四日正午、東京着二十九日午前十時
▲第二次航 東京發三月四日午後四時、神戸着同月六日未明、發七日午後四時、基隆着十一日未明、發十二日正午、高雄着十三日午前八時、發十八日正午、東京着[illegible]

控訴公判で無期を求刑
チフス饅頭事件

【大阪十六日發同盟】チフス饅頭事件の廣瀨菊子に係る控訴公判は十六日午前大阪控訴院で開廷、芳賀檢事は論告後無期懲役を求刑した

老鰻の卵捕縛
臺灣刀を携へ徘徊中を

台北市蓬萊町四九翁阿味(一七)大橋町二ノ一六六李春成(一九)日新町三ノ二二蔡茂德(一七)の三名は市內蓬萊町一八六朱炳金の一味と日頃から相反目し朱一味を徹底的にやつつけるべくこの程夫々台灣刀を携げ太平町四、五丁目、日新町貸座敷附近の路次を徘徊してゐたのを北署古賀部長以下防犯係員が發見流血の慘事を未然に防いで三名とも難なく取押へ嚴重取調中である

日本皮膚科學會臺灣地方會 第七回例會は十八日午後二時より帝大醫學部附屬醫院西講堂に於て開かれ左記演題による諸氏の研究發表がある
△豚瘡腫瘍に併發せる滲出性紅斑…八田一△尿道破裂症例追加…羅福嶽△再發性丘疹壞疽の一例…羅福嶽△バザン氏硬結性紅斑の一例…渡邊昭△痲疹に併發せる一種の慢性侵蝕性潰瘍…渡邊昭△疼痛を主訴とせる「扁平コンヂローム」の異例…渡邊昭△完全去勢を行へる陰莖癌…楊東坡△レックリングハウゼン氏病…秋間泰造、羅福嶽△多發性膀胱結石…小原菊夫△癩と誤られたる「レックリングハウゼン氏病」に就て…賴尚和△結節性梅毒の一例…淺井徹△腎臟腫瘍の一例…秋間泰造、小原菊夫△膀胱憩室腫尿道結石を伴へる攝護腺肥大症の一例…秋間泰造△円形腫瘍の一例…秋間泰造△顆の食餌療法殊に脂肪食に就て…上川豐△輸尿管口結石の摘出に就て…高橋信吉、秋間泰造

出船入船
高砂丸(來航)寫眞更に無く愉快に南下中にて十七日午後零時半岸壁着、山下汽船社長山下龜三郎、同常務須賀雅次、加藤海運社長、今村住友信託常務、栗木、植松大教授、中村法制局長官、下條務局技師、杉村帝國製紙專務、賀川東亞タングステン工業專務、金田臺灣興東文店支配人、佐賀高等稅關監視部長、宮地帝國製麻重役、廣瀨商船文店長の諸氏外船客多數
(十六日着無し)

けふの天氣
△臺北地方 南西の和風晴後曇雨
△北部地方 南東の和風晴後曇雨
△昨日の氣溫
最高二〇・九度(午後一時)
最低一四・九度(午前七時)
(臺灣氣象臺發表)

祖母中田スエ儀八十二歳の高齢を以て病氣の爲二月十五日午前一時十五分死去仕候間此段辱知諸彦に謹告仕候也
追而告別式は十七日午後四時ゟ新竹市南門町二ノ一七九自宅に於て執行仕候
昭和十五年二月十六日
新竹 孫 中田義彦
親戚總代 田中爲吉

荊妻蘇黃氏扁儀永ラク病氣療養中ノ處藥石效ナク本日午前五時永眠致候間生前ノ辱知各位ニ謹告申上候
追而告別式ハ來ル十八日午前九時ヨリ臺北市台北市太平町三丁目七十番地ニ於テ相營ミ候
昭和十五年二月十六日
臺北市太平町三丁目
夫 蘇劉朝
男 蘇劉添建
次男 蘇許穀
媳 蘇重田榮
總代 劉陳清次
親戚 劉提喜郎
友人總代 高樹發 深根炎 保治 丙波 譚 梁

季節料理御注文に應じます
元園町川岸第二水門東
會席 御料理 竹巴
藝妓 御存じの昔千代本日開業 どうぞ御ヒイキーに御引立を
電話 五一三五番

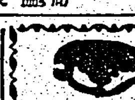

高雄ヨリ東京直航
賀茂丸、八、〇〇〇噸
高雄發—東京着
2月24日—2月29日
3月18日—3月23日
日本郵船各地營業所 ツーリスト・ビユーローにて乘船券發賣

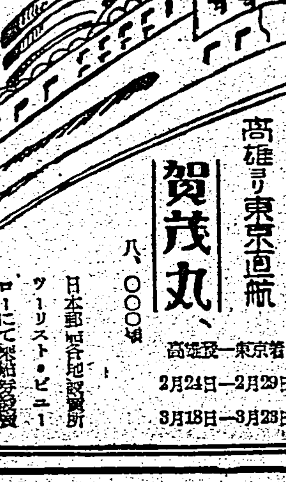

某家所藏
新古 書畫骨董賣立會
日時 十七日より二日間 自午前九時 至午後十時
場所 公會堂階下大廣間
主催者 鈴木萃弘堂 橋本金誠堂 鈴木正氣堂

全種目にタイトルを
東亞競技大會を前に張切る 全滿洲競技界の概貌を聽く

來る六月東京及び關西で擧行される「東亞競技大會」に滿洲國は總數二百名の大選手團を結成、內地初遠征のラグビーチームを送つて來る等新興スポーツ國らしい積極的態度を示してゐる、同大會遠將打合せに上京十四日歸滿した滿洲國體育協會理事鈴木良德氏に全滿洲の概貌及び滿洲國スポーツの現狀をきく

我々 チームは大體に於て總數二百人の豫定、その中で日本生れが百四十人滿洲生れが五十人白系露人が十人位である、勿論全種目のタイトルを滿洲國に持ち歸らうと考へてゐるが唯我我は日本軍に比して大きいハンデイキヤツプを背負つてゐる、それは滿洲國が氣候の關係上スポーツシーズンが極短いことだ大連だけは四月下旬だが他の地では何處も五月に入らないとスポーツが出來ない、それでゐて終幕は九月、僅か五ケ月のシーズンである

合宿 も五月に入つてやつと開始、合宿すると間もなく遠征この点に大きい不安がある譯だ內地遠征のラグビー軍は滿鐵を主體として關東州も包含 七月の全滿中等、八月の全滿都市對抗、九月行ふ全滿選手權大會に出場する全選手の中から選抜するのだからチームも相當强力なものと自負してゐる、一行は約二十名だが本年關東大學リーグ戰に活躍した早大の井川若狹君等四、五名加はるから恐らく日本軍に劣らぬものが出來上らう、陸上軍は全員約百五十名入賞確實とみられるものに棒高の萩原、阿部、沖元、武田、千五百米の樋口、回盤のトルビン君砲丸の高畑、回盤の岡本、等がある、その中でも異彩を放つてゐるのは「滿洲國の村社」と云はれる民政部教育課勤務の社會人選手で

今年 三十六歲の千選手で昭和十二年名古屋で强剛ツッドラフを破つた千五百、八百のベテランだ 庭球は單一組、複一組で全部白系露人になるだらう、軟式庭球は昨年全日本選手權を得た李組等第一選組に十人排球籠球は共に十二三人宛、神宮大會の

强剛 全關東、大滿兩チームからピックアップする、卓球は十名、自轉車十二名、蹴球十八名位である、ボートも馬術も是非チームを作る考へだ、

以上遠征チームの內容から想像されるやうに現在滿洲國はスポーツの主體が學生になくて社會人にあるこれは建國未だ日が淺く

基礎 的工事の出來上つてない爲である、現在の小學生が八年たつて十七、八才になつた時滿洲國のスポーツは飛躍的發展をみるであらう、と云ふのは我々は八年計畫をたてて鋭意努力してゐるからである 選手達を比べると日本と同一レベルだが一般人のスポーツに對する關心は甚だ乏しい、今後大いに努力する考へだ

わが土山代表活躍
宮崎神宮 東西對抗武道了る

【宮崎十五日發同盟】全國武道大會第二日十五日の東西對抗柔道試合で土山四段(台灣)は東京の荒井健輝五段を內股で破り金澤の藤田五段に縦落しで敗れた、尚西軍は大將綱田久太郎七段を殘して優勝した

堀口の優勝は確定的
對イーグル第三回戰

【東京十五日發本社特電】堀口との第三回戰を十九日夜に控へるヒリツピンの强豪ジョー・イーグルは十六日神戸に着いた、この第三回戰は兩者一勝一敗ののちの決勝戰といふ意味から前回と同樣十二回戰に亘つて行はれることとなつた、堀口は最近近海男を撃破して心理的にも更生して毎日イーグル戰に備へて猛練習を敢行してゐるに反してイーグルは來朝と同時に試合すると云ふ頗る不利な條件と長くバタビヤ地方に在つて正規な試合から遠ざかつてゐたこと等を考へ合せると試合はイーグルにとつて決して安閑たり得ぬものがある然しイーグルはスピード、强打或は體力を主戰武器とせず常に柔軟な體のこなしを根軸とする優秀なデイフエンシヴ・ワークにたけてゐるから堀口の如き直線的に攻め立てる選手に對しては案外自信を抱いてゐるかも知れないといふところに試合の興味が集められてゐる、イーグルのパンチでは決して堀口を致命的に傷めることは出來ない、反面堀口もこのイーグルを此の打撃を以て仕止めることは恐らく不可能であらう、堀口が一、二回をすかさずにイーグルを屠るとすればイーグルが疲勞し盡して仕合を投げる場合を除けることが出來る、イーグルが敏捷な闘志を以て飛び拔くとすれば結局最後迄續くと豫想されるが勝敗は何れの場合にしても決定的に堀口のものと見る軍が確かなところ

彰化の奉祝相撲 彰化市體育會と國民精神總動員支會聯合青年團及教化聯合會共同主催の皇紀二千六百年奉祝相撲大會は來る二月三日午前九時から市公會堂傍土俵で擧行されるが午前は小公學校兒童で午後は青年團員の對抗試合を行ふと

けふハイスクール軍と一戰
比島の臺灣陸上代表軍

【マニラ十五日同盟發】台、比對抗陸上競技出場の台灣代表選手十五名の一行は十五日午前マニラ入港のチツアレンカ號で來比した、同軍最初の試合は來る十七日スエバシハ州カニテナツアンに於てハイスクール軍との間に擧行される

高雄の喜多、黄兩孃
全日本代表候補に選ばる

【東京十四日發同盟】陸上競技聯盟女子委員會は十四日全日本代表選手二十名同候補選手二十五名を發表したが高雄高女の喜多チエ(投擲)黄氏瑞査(投擲)の兩人が候補選手に選ばれてゐる

日本陸上女子代表

發表された昭和十五年度日本女子代表選手(二十名)と代表候補(三十五名)は左の通り

日本代表 短距離＝越山富美子(相山女)吉野とよ子(中京女)池田利江子(相山女)田源はすゑ(大阪商二女)古賀ふみ(鳥栖女)▽障碍＝山下好子(中京女)高田登子(久留米女)木佐森正代(相山女)▽跳躍＝山內りえ(中京女)山根英津子(松江家政)西田順子(市女高師)有永喜代子(中京女)杉宮代子(福岡女專)▽投擲＝兒島ふみ(鳥栖女專)廣保正子(京尾女敎)中村こう(北海女俱)清水波江(青葉女敎)矢田香子(NAC)山本利枝(北海女)辻井五十鈴(兵庫第一)

代表候補 短距離＝毛利君子(鳥栖女)豫安いさ子(德山女)生田とみ子(市府一)榆原澄子(長岡女)町田奈央子(兵庫第一)細岡久子(川崎マツダ)上辻榮代子(中京女)高見かのこ(新潟鐵工)片山喜代子(すみれ會)▽障碍＝石原綿子(甲府女俱)內山美代子(中京女)中野すず子(中京女)松尾起子(新潟女)大川原元陶(京都女)喜多千惠(高雄女)森井美枝(北海女)▽跳躍＝川村てるを(千葉女)川越梅子(京府一)渡邊やす子(兵庫一女)小林志津子(朝鮮朝合)山田燿代子(西宮成德)大槻芙美子(大阪明淨)高橋みさを(新潟宮浦小)小谷一枝(廣島市女)岐津治子(大分第一)久野芳惠(愛知淑德)▽投擲＝三浦美子(金城俱)小林久(中京女)長岡滿子(香川師)黄瑞査(高雄)廣田鷲子(大森女教)竹田京子(北海俱)牧口五月(北海女)

奉祝古式相撲

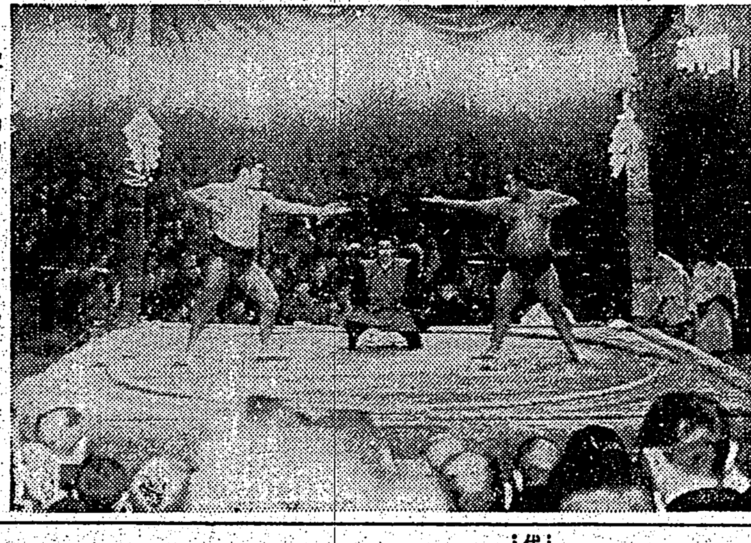

紀元二千六百年奉祝古式相撲大會は去る十一日國技館に於て盛大に開催された(寫眞は双葉山、男女川兩橫綱の三段構へ)

五人拔敗退碁戰
本社主催 日本棋院

○六段 橋本宇太郎 ●四段 先 小泉重郎

【第五局ノ二】

●五 た十七 ○六 れ五 ●七 た十五 ○八 た三 ●九 ぬ七 ○一〇 れ十一 ●一一 へ十七 ○一二 ろ四 ●一三 五

小泉氏四回勝五回目 持時間各九時間 一分以內切捨 消費時間 白 時間二三分 黑 時間五一分

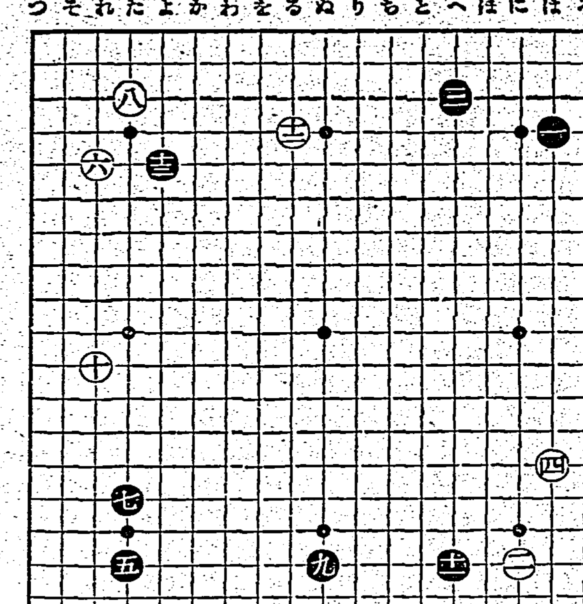

白長期抗戰を企圖
兩締りは布石を單純化すが
評解 七段 木谷實

(解說) 黑五の手を以て左上隅ノ三にかかつて來れば、黑「を」に先着するとすれば「れノ四」の小目が最も常識的一次に白若し「とノ四」にハサむ譜子が良いから一であるが、するとすると白「れノ十六」に限り黑はとノ四に白はよノ十六と、矢張り兩シマリの作戰に出るであらう、この結果左方の構へは形も方向も同一であるから、全然甲乙ないが、これに對して右方の構へは黑の一、三より白の二、四の方が效果的である、黑は斯うなることを嫌つて五と先づ左下隅に先着したのである

×

白六は兩シマリの趣向、勿論この手で「れノ十五」にカカる手もあるさう打つと恐らく黑は六と左上隅に先着する布石にならう

◇白が兩シマリの作戰に出たのは長期抗戰を企圖したのである、兩シマリは布石を單純化すから、黑の方が有利な理であるが、その代り細かい碁に終る可能性が多分に存する、白は其處を狙つたのだ

◇黑一乃至白八迄は、双方共に隅の確保に專心した、これから大場の爭奪である、先づ黑は九と下邊の大場に先着、斯うなつて見ると黑の先着の效力がハツキリ現はれてゐる事を知るであらう

(解說) 白十で「とノ十七」にヒラキツメするのは、黑に十或は一間還めて「れノ十」にヒラかれ、五七のシマリを中心として左右に兩翼を張られ、布石の理想型を與へることになるから、これは白面白くない

(解說) 前述の意味から黑十一とツメて白十二を許し左上隅のシマリから左右に兩翼を張らしたのは、黑として好ましくない、されば黑十一では上邊を「ろノ三」にヒラキ、次に白「とノ十七」なら黑「にノ九」にヒラいて、これは黑が理想型を得ることになる、白それを嫌つて「とノ十七」にヒラく手で「にノ九」なれば、黑はそこで十一と一杯にツメる、要するに白十二のヒラキを妨げる方が、黑として分り易い布石のやうに思ふ

×

譜は白十二を許した爲、黑十三と白の勢力圈內に入つて行かねばならなくなつた

◇黑十三で「たノ九」にヒラくと、白から十三にトバれて白の模樣は頗る强化され、さうなると黑は非常に消し難くなる、此で黑十三は、隅の小ケイマシマリを基本として左右にヒラいた模樣を消す急所に當り、實戰に往々見受ける手段である、この着點を紅言すれば左右の侵略を見合ひ一間から次に白「かノ四」なら黑「れノ六」又白「たノ六」と左方を守れば、黑「たノ四」白「れノ四」黑「そノ二」と並つて行かうといふのだ一にしたのである、橋本六段は左右何れを守つたであらうか?

臺日漢詩壇
選者 魏清德

賦呈 東坡客次喜晤寄生詞兄 張達修
文字交遊願未虛。好風吹到故人車。江山較眼春無恨。萍水談心樂有餘。不管昇沈隨市事。難忘今古聖賢書。君家豪氣依然在。百尺樓高興可舒。

次韻 陳寄生
東坡月冷夜窗虛。爲訪高人小駐車。腹稿成時神忽王。談鋒湧處論偏餘。胸藏子美登時淚。口誦尚均醒世書。幸有荒園堪寄足。菜根咀嚼也情舒。

曉發臺中車中吟寄達修詞兄
共話東坡信有緣。別君臨發倍情牽。寒風凜冽飄簑鬢。曙色蒼茫帶曉烟。想到形骸同土偶。能捐貪欲即神仙。年來不少違心事。語作蓮心益惘然。

醉中贈李詩卿 莊仁閣
別于離親李詩卿。穿山鑿石果何情。壺中自有黃金屋。笑必區區冒雨行。

歲暮感賦 陳槐村
又値窮陰歲欲除。治生笑我術仍疎。經書苦讀成何事。匹似人間一蠹魚。
獨坐窗前對遠峯。霏霏雨雨惹愁濃。家兄遠向扶桑去。離別年餘未有音。
滔滔浮世幾風波。閱盡人情竟若何。相識論交雖不少。知音畢竟是無多。

春日口占 雷俊臣
曆乍過鈞轉。春回淑氣佳。夭桃開灼灼。好鳥語喈喈。曳杖尋詩出。談心與友偕。老夫無掛念。事事稱吟懷。

文章報國 麥榮青
吾儕報國有文章。鼓吹民風尚健剛。億兆一心同協力。艱難時局克非常。

春閨 林文雄
光榮夫婿作軍夫。踴躍隨軍上戰途。兒女私情何掛意。陌頭柳色視如無。

六六吟 楊嘯霞
儒者只耽書。日與書爲友。農夫解耘田。汲汲圖其口。吾老半耕讀。書與儒農偶。好讀不求精。書卷常在手。隨興每攤箋。漫成詩幾首。時或學躬耕。薄田十餘畝。白髮雖漸加。筋力未全朽。俯仰旣無慚。於心亦不忸。問吾復何求。欲多恐難受。吾惟甘淡薬。淡薬方能久。所願得餘閒。讀書與飲酒。酒飲却無多。頹然臥北牖。年年勤種花。花不落人後。世呼我花癲。自稱六六叟。
花不落人後句、自許亦堪共許

祝李醫欽君榮受博士學位並其母夫人喜壽
聞說慈幃多懿德。如君揚譽異尋常。得親差可得人意。請世光復壽母方。最羨堂萱迎喜歲。還欣老桂放淸香。高門𨤲日呈双瑞。爲獻南山詩一章。

散步偶成 何雪峰
氣狂不敢逆風行。小路多岐又長。最是春來寒更暖。弱篁出柴荊。

堀部安兵衛 (169)
一龍齋貞山演 矢島健三畫

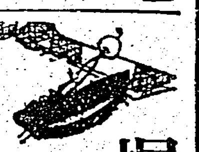

討入(六)

台所脇の怪しげなる座敷には、まだ人が居る樣子に間十次郎が、
十「サア是へ出ろ、出んければその分には置かんぞ、是へ出ろ」
と云つたが返事がない。
十「ウムその儀なれば」
と氣負ひ込んだ十次郎の繰込む槍には、充分に手應があつた。
「キヤツ」
と云ふ声、
十「ソレツ、燈火々々」
と用意の龕燈を振り照らして見る、一槍喰つた奴が俯伏せになつて呻吟つて居る、そこで十次郎が襟髮を摑んでズル／＼と引き出し、
十「コレ、上野介の在所を速に云へ、云へば其方の命は助けて遣る、上野介は何處へ御出でなつた」
と、云つたが何とも言はない、處へ吉田忠左衛門が飛んで來て、是を見ると、
忠「オオ是は吉良殿に違ひあるまい、衣物を見さつしやい、高貴の者の穿る物である、白無垢を着て居さつしやるのはテツキリ吉良殿に違ひない、手荒な事を致してはいかん」
彌兵衛老人は御留守居で、諸家樣へ手廣く立ち入つて、豫て吉良殿の面を知つて居る事を忠左衛門が思ひつき、
忠「ソレツ彌兵衛老人を呼んで來い」
十「心得たり」
と、云ふので、彌兵衛を招んで來る、彌兵衛見ると確に上野介に違ひない、併し間違ひがあつてはいかん、万一の事を考へて、假と似寄つた者に白無垢を着せて置いたのかも知れん、吉良の家來を連れて來て見せれば宜いだらうと云ふので、先刻の吉良の不實の家來を引張つて來て、
十「其方、姓名は何と云ふ」
○「私は森下林右衛門と申します」
十「吉良の家來か」
森「左樣で」
寬「然らば其方上野介殿を見知つて居るな」
林「へ、主從でございますからよく存じて居ります」
寬「そうだら是へ來い、どうだ此の仁は全く吉良上野介殿か、それとも違つて居るか、分明と云へ僞りを云ふとその分には捨て置かんぞ、明白に云へば助けてやる」
林「左樣でございます、これは疑ひなく主人吉良上野介殿でございます。ではどうか私の命は御助けを……」
武林唯七大口開いて、カラ／＼と打ち笑ひ、
唯「イヤ世の中に貴樣のやうな卑怯未練な奴もない、待て／＼斯うしてやる」
と取り直した大刀、躍り上ると林右衛門の首をポカリツと斬つて落した、實に此の林右衛門と云ふ奴は卑怯未練な奴で、その內に追々義徒の面々が茲に集つて參りました、上野介殿を取り押へたと云ふのでその喜び此の上もない、併し首實檢は念には念を入れろと云ふので、去年の三月十四日御主君內匠頭殿が、殿中でお斬り付けになつた傷がある筈、それを良く檢めろ、成程と云ふので、そこで御額の所を檢めると、いよ／＼傷がある、背中を檢めると五寸ばかりの古い大刀傷がある、これは初太刀を浴びせた時後を振り向く途端に拔き打つに浴びせなすつたその傷痕でございますから、是は疑ひなく上野介に違ひないと一同の者は大きに喜んで、其處で檀開へ手を取つて御渡れ申し、上野介の周圍をグルリと取り卷いた、大石良雄を始めとし、同主稅、堀部彌兵衛、同安兵衛、吉田忠左衛門、同澤右衛門等、忠臣義士の面々一同がズラリツと居流れました。

非常時下 國民經濟讀本 無代送呈
富久屋出版部

ヤンマーヂーゼルエンジン
內燃機界ノ權威
絕對安火紙其他準備操作ヲ要セズ
他機ニ比シ燃料消費量絕對僅少
一時間一馬力当リ一錢强

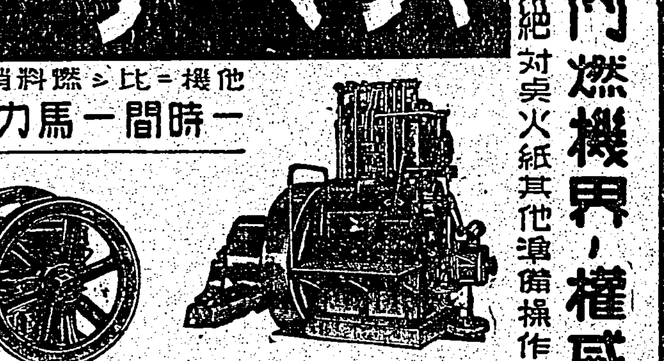

十一、十二馬力 十六、十七馬力 二十一、二十二馬力 三十八、三十二馬力 四十、四十四馬力
五、六馬力 七、八馬力 十一、十二馬力 十五、十七馬力
三十五、三十馬力 六十、七十五馬力 八十五、九十馬力 百、百二十馬力 百五十馬力 二百馬力
(カタログ呈)
臺北市京町一丁目 株式會社 山岡發動機 臺北支店
本社 大阪市北區茶屋町 電話五〇六〇番

關西に御旅行の節は是非!
新裝御客室六十餘 御泊 一円 二円 三円
北大阪ホテル
大阪驛南櫻橋交叉點西 電話北 五五四一 五五四二 九八七六

萬年社編・廣告界唯一の年鑑
廣告年鑑
昭和十五年版發行
內容要目 廣告界大觀・一年史 新聞總覽・雜誌總覽 媒體一覽・文案圖案 取締規則・文獻・名鑑
四六判五百頁 洋布美裝函入 定價二円 送料十四錢
發行所 大阪市高麗橋五丁目 株式會社 萬年社 振替口座大阪九八二番
大賣捌所 大阪 大阪寶文館

機械工養成
旋盤工・仕上工
三ケ月卒業・必らず一人前になれる・就職保證・設備完備學費低廉なるは他の追從を許さず學則進呈
大阪市住吉區遠里小野町一ノ三
日本機械工學校

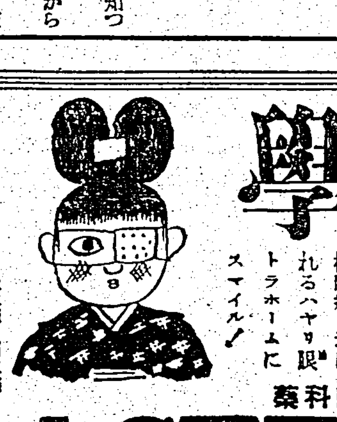

學校眼病と云はれるハヤリ眼トラホームにスマイル!
眼科藥
スマイル
二五錢 四五錢
大阪東京 株式會社 玉置商店

新化學療法の廣汎な應用と 淋疾問答

「淋疾は根治する」淋疾の根治は必ずしも不可能ではないがその治療は甚だ困難なものとされ、從來洗滌、注射、挿入等幾多の療法が講ぜられたが、一度尿道に感染すれば尿道粘膜或は尿道側管に潜入し之が漸次慢性症と決定すれば捗々しき效果を期し得なかつた。從つて舊療法の徹底的な改革は絕へず要求されて來たのであるが、遂に最近科學は此の難事を見事に征服し、專門醫家の治療法を根底より覆へす世界的化學療法劑が發見確立された。

「純粹度高き最高級强力リベールが夫れだ」二個のズルフオンアミド基を含む新化學物質「アミノベンゾールズルフオンアミドベンゾールズルフオン・デメチールアミド」に更に他の殺菌性化學藥の配合に成功し藥效を强化せしめた强力リベールなる化學療法劑である。最初ドイツに於て發見された一個のズルフオンアミド基を持つパラアミノベンツオールズルフオンアミドは一九〇九年發見のサルバルサンに匹敵するものとして當時世界醫學界の賞讃を浴びたが其後の臨床實驗に於て副作用と慢性淋疾に對し尙缺點ある事を認められ再び眞劍な化學陣の研究により遂に殺菌力は數倍し而も副作用なき前述の新化學主劑が完成された。今や全世界の諸權威者は淋疾治療の劃期的決定藥として激賞してゐる。

「驚ろくべき殺菌偉力を有す」强力リベールは前述の新化學主劑に綜合的藥理相乘作用の敏感性を目的として殺菌性化學藥の配合に成功し效力倍加せしめたるものにして他の同種製劑に見られざる銳敏なる殺菌力を發揮し、單に內服により消化器管より吸收され體組織中を血液と共に循環し病巢即ち尿道粘膜、尿道側管、筋肉腺、攝護腺等に潜伏せる淋菌に對し直接滲透し徹底的殺菌するもので從來の姑息的觀念を以てしては到底考へ得られざる驚くべき事實である。

「何日で治療の目的を達するか」病狀により異るも內服六時間乃至八時間後より尿中に化學藥の反應が顯れ二十四時間にて濁尿を淸澄し二日乃至三日の短期に止膿、止痛し淋菌殺滅完了の經過を辿り治療が完成するを例とす。又、十數年來の頑固性淋疾に對しても驚くべき短期治療の目的を達し、從來最も難治とされたる重症の婦人淋疾にも快適なる作用を發揮し專門醫家より激賞されてゐる。服用法は……

(普通療法) 初期の急性淋疾には最初一回五錠宛一日三回を五日間服用す。この服藥にて止膿、止痛の自覺症狀を顯じ淋菌殺滅を見るを普通とするも理想としては次の突擊療法を適當とす。

(突擊療法) 劇症、又は慢性症狀には最初五日間一回十錠宛一日三回食後服用し五日間休藥し、更に反覆治療を徹底せしめる。この突擊に於ては、十數年來の頑固性と雖も最高九三%の驚異的根治效果を擧げつゝあり。

更に休藥期を利し特製リベールを補助服藥せば一層理想的なり

「費用は少くてすむか」强力リベールは單に內服のみにて早きは三日の後に尿淸澄し淋菌殺滅を證明する短期治療劑なるため從來の如く往々治療の負擔に堪へず治療中斷し病狀惡化を招くごときことなく僅少なる費用で全治せしめる理想的化學療法劑である。

「副作用はなきや」强力リベールは二基性ズルフオンアミド劑中最高度(溶融點一九四度)の純粹製劑を主劑とせるため全然副作用のみるべきものなきを大なる特徴となす。

「淋疾だけに効く藥か」强力リベールは單に淋疾に對し迅速な效果を發揮するのみならず、適應範圍は極めて廣く特に連鎖狀球菌、葡萄狀球菌等による左記疾患に 敗血症、中耳炎、丹毒、扁桃腺炎、齒槽膿漏、面疔、蓄膿症、腎盂炎、膀胱炎、産褥熱、腫物等 良効が見られ廣く醫家より推奬されてゐる。

藥價 五〇錠―三圓 一〇〇錠―五圓 二〇〇錠―十三圓 各藥店にあり

最高級國產二基性ズルフオンアミド劑
强力リベール錠
大阪市東區南久太郎町 竹村製劑所 振替大阪三六〇番